

市報
ちちふ
かせ
緑風と走ろう 癒しの里
ちちふ
cycle city

2012
12 月号
No.93

平成24年12月10日
毎月1回発行



ミュージックパーク音楽堂に響く交流の歌声

姉妹都市である荒川区から、「東京荒川少年少女合唱隊」が秩父市を訪れ、高篠小、秩父第一小の合唱グループと交流会を行いました。会の終盤には、「旅立ちの日」や「ふるさと」を全員合唱し、この日初めて顔を合わせた子どもたちは、息のピッタリ合ったハーモニーを披露していました。

平成24年11月1日現在（外国人含む）

人口／67,816人（－54人）	出生／40人
男／33,091人（－25人）	死亡／67人
女／34,725人（－29人）	転入／91人
世帯／26,353世帯（－5世帯）	転出／118人
	（10月中の人数）

主な内容

- 躍進！秩父市の産業 ②・③
- 年末年始期間中の業務案内 ④
- 秋の叙勲・褒章、各表彰のご紹介 ⑥・⑦
- セーフコミュニティだより 第3号 ⑧
- 市役所本庁舎および市民会館の建設に向けて ⑨
- 市・県民税 申告の準備をお忘れなく！ ⑩
- 市内の空間放射線量測定・学校給食等の放射能測定状況 ⑪
- 秩父市人事行政の運営状況等を公表！ ⑫・⑬
- 人間ドックを受診しましょう！ ⑮
- ちちふトピックス ⑰
- お知らせのページ ⑳～㉓

躍進! 秩父市の産業

秩父銘仙、スウェーデンとの懸け橋に

「シルク&ウール」展 盛大に開催!



スウェーデンの毛糸紡ぎの実演をしていただきました。



▲シエレフテオ市の皆さんを迎えての開会式典
▼秩父銘仙機織りの実演

スウェーデン・シエレフテオ市との産業交流事業として、11月2日から12月4日までの間、ちちぶ銘仙館において「シルク&ウール」展を開催しました。初日には、シエレフテオ市からの訪問団が出席し、盛大に開会式典が行われました。



この展覧会で展示した絹織物「秩父銘仙」と、寒冷なスウェーデンで発達した毛織物「ヴァドマル」とは、素材や技術に違いはあるものの、それぞれの風土に根ざして人々の生活を支えてきた伝統的な織物です。

初日には、スウェーデン人織物技術者のサラ・ヨンソンさん、秩父銘仙の技術者、新井教史さん、北村久美子さんが実演を披露しました。伝統工芸の後継者不足は両市で共通の課題ですが、今回の技術者の交流は、新たな製品づくりへの期待を抱かせるものとなりました。

問 企業支援センター ☎21-5522

韓国・江陵市で 秩父産菓子を紹介

秩父市では、海外への販路開拓を目指し、輸出ノウハウの蓄積に取り組む企業グループを支援するとともに、姉妹都市交流の新たなステップとして、産業連携の本格化に取り組んでいます。

10月19日から23日の間、秩父市の姉妹都市である大韓民国・江陵市で開催された「2012江陵ICC N世界無形文化祝典」に、秩父地域の産学官連携団体「FZND Chichibu (フラインドチチブ)」と市が共同で出展し、秩父産菓子のプロモーション活動・販売を行いました。

久喜市長も現地を訪問し、先頭に立って秩父市をPRしました。秩父産のメープルシロップや太白いもを用いた菓子はどれも好評で、早々に完売し、海外への販路拡大が期待できることを実証しました。また、日本の子ども遊びである「だるま落とし」、「折り紙」等の紹介も行い、地元・韓国の子どもたちにも大人気となりました。

問 企業支援センター ☎21-5522

秩父のお菓子、海を渡る!



▶ 売り場に並んだ 秩父産のお菓子



▶ 地元学生で賑わう 秩父市のブース



◀ お菓子は大好評! 見事、全品完売しました。



◀秩父神社参集殿で行われた今回の異業種交流会は86人の方が参加しました。

業種を超えて、 新たな風を！

大盛況！「異業種交流会」

11月6日、秩父商工会議所工業部会による「異業種交流会」が行われました。この交流会は、地元経営者等の講演と、参加者の情報・技術交流を目的としています。

11回目となる今回は、「新製品・新技術開発」というテーマで開催されました。講演は、東洋パーツ(株)小菅哲也社長による「『超一流の下請け』というブランド作りを目指して」、そして、(株)タナカ技

研田中俊次社長による「新技術開発における補助金の活用」という内容。経営者が伝える生きたノウハウに、参加者も熱心に耳を傾けていました。その後、「新製品・新技術開発」をテーマに活発な情報交換会が行われるなど、今回も大変有意義な交流会となりました。

秩父商工会議所
☎22-4411

中小企業の皆さんを応援します！

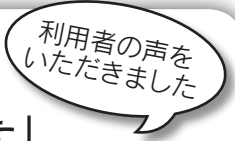

「市の融資制度なので、安心して利用できました」



ヘアサロンうめむら
梅村正道さん(上野町)

うちは、昭和33年に父が店をはじめ、私で2代目になる床屋です。市の融資制度は15年前に初めて利用しましたが、昨年、店の外装やエアコンを新しくしたり、駐車場を整備したいと思い、小口金融制度を再び利用しました。市の制度なので安心してできるし、利子補給があるのでお得ですね。それと、きちんと期間内に完済すれば、信用保証料の全額が補助されるのもありがたいです。今の時代、大型店の進出や時代の変化で、昔からある地元のお店もなかなか厳しい状況だと思いま

す。秩父市の街中が活性化して、人も街も元気になってほしいと願っています。

床屋は、昔は人が集う社交場であり、リラックスできる憩いの場でした。今でも、年齢が上の方のお客様はおしゃべりも楽しみの一つにお店へ来ていただいているようです。これからも、子どもからお年寄りまで気軽に来てくれる、親しみのあるお店であり続けたいですね。



小口金融制度・特別小口金融制度

利子の20%（限度額10万円）と、信用保証料の全額（当初の融資期間内に完済した場合）を補助します！

	小口金融制度	特別小口金融制度
対象	継続して1年以上市内に住所および事業所がある事業者で、申し込み要件すべてに該当する方	左記に加え、常時使用する従業員が20人（商業、サービス業は5人）以下で、申し込み要件すべてに該当する方
融資限度額	運転資金、設備資金合わせて1,000万円	
利率	年1.75%（利子補給制度の対象となります。）	
融資期間	運転資金：5年以内（据置6か月以内） 設備資金：7年以内（据置12か月以内）	
担保・保証人	必要に応じて	不要
信用保証料	年0.45%～1.59%（審査により決定）	年0.8%
取扱金融機関	埼玉りそな銀行、武蔵野銀行、埼玉縣信用金庫、足利銀行、東和銀行、埼玉信用組合の各秩父支店	

●東日本大震災の影響への配慮をしています
平成24年4月1日から平成25年3月31日までは、融資額100万円以下の場合に市の融資審査会を省略することによって手順の迅速化を図っています。
申込期日は原則として毎月10日（土・日・祝日の場合は、直前の平日）ですが、上記の期間については融資額100万円以下の場合に限り、随時お申し込みを受け付けています。

※上記のほかにも申し込み要件等がありますので、詳しくは事前に商工課までお問い合わせください。

商店街施設改善資金貸付制度

信用保証料なし！ さらに利子の20%（限度額10万円）を補助します！

対象	商店街団体や、秩父市商店連盟連合会に加盟する商店会等に加入している個店（従業員数、資本金の上限あり）で、申し込み要件にすべて該当する場合
融資限度額	商店街団体 3,000万円 個店 1,000万円
利率	年1.75%（固定金利）
融資期間	10年以内（据置12か月以内） 元利均等償還
担保	不要
取扱金融機関	埼玉りそな銀行秩父支店
信用保証料	不要

※申し込みは随時受け付けます。
※上記のほかにも申し込み要件、保証人の要件等がありますので、詳しくは事前に商工課までお問い合わせください。

※融資利率等は改定されている場合がありますので、お申し込み前に必ずご確認ください。

問商工課 ☎25-5208

市報ちちぶは、町会の皆様のご協力で配られています。市役所総合窓口、吉田・大滝・荒川総合支所、各公民館、秩父保健センター、スポーツ健康センター、文化体育センター、吉田生涯学習センター、地場産センター、市立病院でも配布しています。

年末年始期間中の業務案内

何かと忙しい年末年始。市民の皆さんに関係の深い窓口業務は毎年大変混雑します。手続き等はお早めに済ませるようにしましょう。市役所(歴史文化伝承館)、吉田・大滝・荒川総合支所および各出張所等は、左表の業務内容や施設を除き、原則として12月29日(土)から1月3日(木)まで6日間を休ませていただきます。

なお、この期間の市役所(歴史文化伝承館)の休日窓口については、28ページ「平日夜間・最終日曜・休日窓口」記事を、納税については、「12月の納税」記事をご覧ください。31日(月)、1日(火祝)は休日窓口を実施せず、警備員のみが配置されます。また、水道部では、休業期間中の水道の使用申し込みや使用中止届の受付は行いませんのでご注意ください。

年末納税窓口を開設します

と き
12月29日(土)・30日(日)
午前8時30分～正午、午後1時～5時

と ころ
歴史文化伝承館
1階収納課

問 収納課 ☎ 22-2210



業務内容・施設名	25 火	26 水	27 木	28 金	29 土	30 日	31 月	1 火	2 水	3 木	4 金
ごみの収集業務 (▲:可燃ごみ以外休業) ※収集地区および日程は「ごみカレンダー」にて							▲	休			
ごみの持込み ※受付時間:午前9時～正午、午後1時～4時								休			

問 可燃ごみ: 秩父クリーンセンター (☎24-8050) / 不燃ごみ: 秩父環境衛生センター (☎23-8921)

火葬業務						休		休			
通夜施設							休				
霊柩車業務						休		休			

問 秩父斎場 ☎ 23-1678

し尿収集業務 (▲:正午まで/■:受付のみ)				▲				休			■
------------------------	--	--	--	---	--	--	--	---	--	--	---

※年内のし尿収集を希望される方は12月14日(金)までに各地区を担当する収集業者に直接お申し込みください。

※浄化槽の清掃、汚泥運搬業務の依頼は、計画的に余裕をもって清掃・運搬業者へ直接依頼してください。

問 生活衛生課 ☎ 25-5202 / 清流園 ☎ 54-0232

市立病院 (▲:救急当番医で開院)					休	▲	休	▲	休	▲	
大滝国民健康保険診療所(内科)							休				
大滝国民健康保険診療所(歯科) ※1/7月まで休診							休				
中村・宮地児童館							休				
キッズパーク							休				
ふれあいセンター							休				
福祉女性会館							休				
いきがいセンター							休				
高齢者憩いの家							休				
下郷・影森・高篠福祉交流センター	休						休				
老人福祉センター-溪流荘	休						休				
大滝老人福祉センター ※1/6日まで休館							休				
歴史文化伝承館・各公民館							休				
芸術文化会館	休						休				
大滝歴史民俗資料館			休				休				
荒川歴史民俗資料館	休						休				
浦山歴史民俗資料館/武甲山資料館	休						休				
吉田石間交流学習館	休						休				
温水プール ※12/18(火)～1/10(木)設備工事のため休館							休				
文化体育センター	休						休				
その他の体育施設							休				
聖地公園管理事務所							休				
吉田元気村	休						休				
ちちぶ銘仙館							休				
秩父まつり会館							休				
道の駅 ちちぶ								休			
道の駅 龍勢茶屋								休			
秩父事件資料館・龍勢会館	休						休				
道の駅 大滝温泉(遊湯館、郷路館)							休				
道の駅 あらかわ							休				

お気軽にお越しください!

ふらっと市長室

	と き	と ころ
12月19日 (水)	午前9時～10時	荒川総合支所
	午前11時～11時30分	歴史文化伝承館 1階
1月25日 (金)	午前9時～10時	吉田総合支所
	午前11時～11時30分	歴史文化伝承館 1階

※日程は変更される場合がありますので、ご確認ください。
問 広報広聴課 ☎22-2505

秩父広域消防出初式

新春恒例、秩父広域消防出初式を開催します。当日は職員の部隊点検・消防訓練等を実施するほか、秩父鷹組合の特別参加によるはしご乗りもありますので、ぜひご覧ください!

と き 1月7日(月)
午前10時～
と ころ 秩父消防本部
(下宮地町)
問 秩父消防本部
☎21-0119



東日本大震災義援金

東日本大震災義援金へ多くの温かいご支援をお寄せいただきありがとうございます。現在の受付状況を報告します。

●11月26日現在

49,601,763円

お預かりした義援金は、日本赤十字社埼玉県支部へ送金し、義援金配分委員会を通じて全額被災された方々のもとへ届けられます。義援金をお寄せいただきました個人、団体の皆さんに、心からお礼申し上げます。

※義援金は平成25年3月29日まで受け付けています。その後の受付についてはお問い合わせください。

問 社会福祉課 ☎25-5204

ご寄附ありがとうございました

次の方々から、寄附をいただきました。温かな善意に感謝し、ご紹介します。

- ◎**社会福祉のために**
▶10月1日、(株)ヤオコー秩父大野原店様から4,676円
▶10月10日、秩父市シルバー人材センター様から36,671円
- ◎**市政全般のために**
▶10月12日、(株)ヤオコー秩父大野原店様から4,978円
- ◎**高齢者介護事業のために**
▶10月13日、桜木ミツジ様から10,000円
- ◎**児童福祉のために**
▶10月26日、タカハシサイクル様(高橋 亘代表)からランバイク3台
- ◎**吉田小学校の教育振興のために**
▶11月2日、松本太守様から 200,000円
- ◎**別所浄水場前の池へ**
▶11月5日、柴崎 篤様から錦鯉100匹



市長 久喜邦康

重要有形民俗文化財「秩父祭屋台」国指定50周年記念事業第2弾として、12月1日には宮地・上町・中町・本町の各屋台の特別曳行を、また、12月4日には中近・下郷の笠鉦の飾置きをしていただきました。10月の記念事業に引き続き、多くのお客様に喜んでいただくことができました。ご協力いただきました各笠鉦・屋台町会の皆様には厚く御礼を申し上げます。本来の秩父夜祭では、市役所本庁舎・市民会館の解体作業の影響で秩父公園の観覧席数は昨年より

市長コラム

秩父夜祭と

国指定50周年事業

市長 久喜邦康



「和を以て貴しと為す」

減らさざるを得ませんでした。秩父観光協会の創意工夫により影響を最小限に留めることができました。例年に比べても遜色なく、観光に訪れていたいただいた皆様には秩父夜祭をご堪能いただけたことと思います。

先日、熊本市で開催された第52回 全国国保地域医療学会に出席しました。秩父市からも大滝保健センターの保健師が「ずっと大滝で暮らしたい、の実現のために」をテーマに研究発表しました。大滝地域の高齢化率は50%を超えており、高齢者の健康を維持していくためには保健・福祉・医療の関係者が情報を共有し、連携を図ることが重要です。まさに「地域包括ケアシステム」は、これら関係機関の連携強化の仕組みで、切れ目なくそれぞれのサービスが受けられるようにするシステムです。

大滝地域は周囲の人たちの支えなど絆が深い地域でもあります。だからこそ、地域包括ケアシステムをしっかりと構築し、本当に安心して暮らせる地域をつくる必要があると感じています。医師不足も大変重要な問題ですが、医師に頼らず、ご自身や周りの人々の支えによって健康であり続けることも重要です。秩父市全域で地域包括ケアシステムを強化し、「日本一しあわせなまち」をつくってまいります。

市ホームページ「市長ブログ～ようこそ！市長室へ～」日々更新中！ぜひご覧ください。

秋の叙勲・褒章

長年にわたり各分野で著しくご活躍された方々に贈られる「秋の叙勲」「秋の褒章」「危険業務従事者叙勲」などが発表されました。市内で受章された皆さんをご紹介します。

旭日小綬章



元秩父市議会議員
今井 武藏氏
(大野原)

今井氏は、昭和50年5月から平成22年4月まで8期31年間、市議会議員として、副議長、環境経済、文教福祉、議会運営、産学官連携、介護保険制度調査等各委員長を歴任。また、秩父衛生組合議長、秩父広域市町村圏組合議員、市農業委員、市監査委員、秩父山地緑の回廊害獣調査委員長を務められました。温厚誠実、品行方正、清廉潔白にして、強固な信念、卓抜な識見と指導力を持って実践し、市政そして秩父地域全域にわたり尽力されました。

緑綬褒章



秩父市在宅福祉員連合会会長
新井トミニ工氏
(熊木町)

新井氏は、昭和53年から現在まで34年の長きにわたり、秩父市社会福祉協議会婦人部、在宅福祉サービス推進委員、在宅福祉員として、地域福祉の一翼を担っておられます。平成5年には在宅福祉員連合会初代会長に就任され、卓越した見識と指導力を発揮し、高齢者に優しい地域づくりに多大な貢献をされました。

藍綬褒章



秩父市消防団団長
浅見 健氏
(上影森)

浅見氏は、昭和52年4月に秩父市消防団団員となり、数々の役職を歴任し、平成21年7月、秩父市消防団団長に就任されました。現在も、長年培った豊富な経験・知識と指導力をもって、常に消防の使命感に燃えて災害活動にあたるとともに、団員の指導育成・資質向上に努める等、市の安心・安全に尽力されています。

瑞宝双光章(危険業務従事者叙勲)



元埼玉県警視
江田 篤弘氏
(荒川上田野)

江田氏は、昭和36年4月、埼玉県巡査となった後、警視まで昇進され、退職されるまで約40年の長きにわたり、警察職務に精励し、特に警察官の資質向上に尽力されるなど、県内の安全に貢献されました。



元秩父広域市町村圏組合消防司令長
笠原 秀太氏
(寺尾)

笠原氏は、昭和36年4月に秩父市消防本部消防士となった後、平成12年には警防課長に昇進され、42年の長きにわたって、常に住民を保護するという消防の使命感に燃え、消防力の強化・充実を推進されました。



元秩父広域市町村圏組合消防監
黒澤 康雄氏
(荒川贅川)

黒澤氏は昭和40年4月に秩父市消防本部消防士となった後、平成16年には消防本部消防長、平成18年には参事兼危機防災管理監に昇進され、42年の長きにわたり、秩父地域の安全確保に尽力されました。

法務大臣表彰



土橋 元孝氏
(蒔田)

土橋氏は、平成6年5月に法務大臣の委嘱を受け、18年の間、保護司として尽力されています。平成21年5月からは秩父地区保護司会長にも就任され、罪を犯した人々の更生と犯罪予防の啓発に、現在も活躍されています。

シラコバト賞

この賞は、日常、身近なところで住みよい地域社会を実現するため、積極的な活動を地道に続けている個人や団体等に贈られます。市内からは次の2名と1団体が受賞されました。



● 個人の部

若林 好氏 (黒谷)

桑谷 稔氏 (山田)

● 団体の部

● 郷土を知り、郷土を想う活動

貴布祢神社神楽保存会

(竹内勝利代表・会員数17人)

表彰事知事

埼玉県食品衛生大会 衛生功労賞

秩父保健所管内食品環境衛生協会秩父支部長
福島 英一氏(中町)



秩父市健康推進員連絡会副会長
木村千津賀氏(三峰)



公衆衛生事業功労者表彰

秩父市環境衛生推進員(左6名)

三橋 均氏(永田町)



吉川 公一氏(大野原)



坂本 秀夫氏(桜木町)



優良施設賞



浦山山荘(堀口佳伯代表)
(荒川上田野)

秩父市食生活改善推進員協議会吉田支部
林 祐子氏(吉田久長)



黒澤 和雄氏(上町)



渡邊 一郎氏(中村町)



引間英太郎氏(上野町)



埼玉県環境衛生大会 優良従業員賞

民宿さとし
滝野富美代氏
(荒川白久)



消防功労者表彰

秩父市消防団副団長
浅見 茂男氏(熊木町)



消費生活功労者表彰

秩父市くらしの会
野崎 幸子氏(大野原)



リデュース・リユース・リサイクル 推進協議会会長賞 ※県知事推薦



秩父市くらしの会
(荒船千鶴子会長)

市政伸展の功労者76人を表彰

(順不同・敬称略)

自治功労者(地方自治の振興に貢献し功績顕著な方)

上林富夫、山中 進、松澤一雄、若林 進、松崎 守、関根一、関根松三、大野一恵、島田知親、小林淳一、(※福島宗平(※平成23年4月1日を基準日としています。))

消防功労者(消防団員として防火等に貢献し功績顕著な方)

萩原貴弘、浅賀久継、須永尚人、新井勇貴、浅見真洋、島崎秀明、阿佐美昌士、打木 貴、川島章嗣、茂木洋之、富田貴夫、近藤英幸、高野朋宏、町田寛尚、北爪伸和、逸見一也、山中直樹、館野 亮、宮前 敬、久保田祐司、新井康徳、後守信吾、飯塚孝夫、家内謙二、篠原正明、青葉俊幸、町田直紀、

環境衛生功労者(環境衛生向上に貢献し功績顕著な方)

島田光也、田嶋正次

福祉功労者(社会福祉事業に功績顕著な方)

山本敏雄、濱中啓一、三浦 恵、井上時雄、小根山順弘、柴崎松一、守屋容子、加藤春美、猪俣治美
閩 秘書課 ☎ 2212201

新体操の全国大会で優勝!



秩父一中的新井由里教諭(大野原)が、全日本社会人女子新体操選手権大会 女子2部個人総合の部で優勝を飾りました。新井さんは秩父二中在学時、日本代表で金メダルを獲得しており、現在は選手育成に力を注いでいます。

剣道の県大会で優勝!



荒川剣友会の所属選手3名が、埼玉県スポーツ少年団剣道交流大会 団体戦 中学生男子の部で優勝しました。
※左から中堅・浅海賢人くん(大滝中)、先鋒・福島俊輝くん(荒川中)、大将・清水義彦くん(秩父一中)

防災行政無線放送の内容を電話で確認できます。放送が聞きづらい場合はお問い合わせください。

防災無線ダイヤル カクニンくん ☎ 26-1134 (通話料金がかかります。)



世界保健機関(WHO)に 秩父市が意思表示

秩父市では、世界基準の安心・安全なまちづくりを進めるため、世界保健機関(WHO)が推奨する「セーフコミュニティ」の国際認証に向けた取り組みを開始しています。このたび、関係38団体で構成される「秩父市セーフコミュニティ推進協議会」を設立するとともに、WHO協働センターに対して、正式に取り組んでいくことを表明しました。

推進協議会を設立しました

市では、セーフコミュニティの認証取得に向けて、11月12日、秩父市セーフコミュニティ推進協議会(会長＝市長)を設立しました。この推進協議会は、町会、警察、消防、医療、福祉、経済、教育、そして行政機関など、市内で事故やケガの予防活動に関わっている38団体の代表者で組織されています。

セーフコミュニティの活動は、行政だけでは成り立ちません。関係する団体の方々はおち

ろんですが、多くの市民の皆さんにもご参加いただき、一緒に取り組んでいくことで、市内で発生する事故やケガがより少なくなるように予防していくことを目指します。

推進協議会の設立は、こうした予防活動を進めていくための第一歩となるものです。今後、事故やケガに関する各種データを収集して、秩父市において、年齢や性別などにより、どのようなケガや事故の発生リスクが



第1回秩父市セーフコミュニティ推進協議会 (11月12日)

高いのか分析した上で、その予防対策を検討していくこととなります。検討に際しては、推進協議会の補助組織として、「対策委員会」を設置し、秩父市の実態に即した具体的な活動内容を決定していく予定です。

また、推進協議会の設立にあわせて研修会を開催し、セーフコミュニティの概要や先進的な取り組み事例等について、講師を招いて講演していただきました。研修会の内容については、市報1月号で詳しく紹介いたします。また今後、市民の皆さんを対象とした講演会等も企画していく予定です。

世界保健機関(WHO) 協働センターへ 意思表示

秩父市は、国際認証の取得に向けた取り組みを進めていくことを世界保健機関(WHO)協働センター(スウェーデン)に対して正式に表明しました。11月12日に開催した研修会の席上で、取り組みの意思を伝える書簡(指導依頼書)を、日本国内の認証窓口となっている(社)日本セーフコミュニティ推進機構代表理事の白石陽子氏に伝達し、提出を依頼しました。



世界保健機関へ書簡を伝達しました

問 地域政策課セーフコミュニティ担当 ☎22-2823

市役所本庁舎および市民会館の建設に向けて

秩父市役所本庁舎および市民会館の建設に向けて、第1回市民ワークショップが開催されました。また、新しい施設を建設するための設計者が決まりました。

第1回 市民ワークショップ開催報告

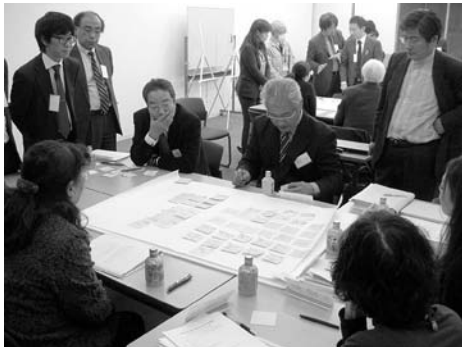

第1回市民ワークショップの様子

11月20日、新しい施設の建設に向けて、市民の皆さんからアイデアや意見を出していただく

め、第1回市民ワークショップを開催しました。

今回集まった委員は、新しい施設の建設基本構想やワークショップの進め方を学びました。その後、今回は「新しい施設に望むこと」をテーマに、3つのグループに分かれてさまざまな意見を出し合い、発表していただきました。

今後毎回テーマを決めて、意見を出し合っていたく形で進めていきます。次回は12月18日(火)に開催の予定です。

設計者が決まりました

既に公募型プロポーザル方式により、代表企業として「株式会社佐藤総合計画」が選定され、同社より市内企業として、「株式会社丸岡設計」との設計共同企業体(JV)を結成する申請がありました。審査およびその後の入札により、このJVを設計者と決定しました。設計は、今年度中に基本となる部分を行い、来年12月末までに

実施設計を完成させる予定です。今後、市民ワークショップや、ホール利用各種団体など、市民の皆さんのご意見、ご提案なども伺いながら、設計業務を進めていきます。

解体工事を実施中

市役所本庁舎の解体工事は順調に進んでいます。建物本体は1階部分まで解体が終了し、11月末現在、地下部分の解体が行われています。

市民会館の解体工事についても、アスベスト除去の追加工事が終わり、建物本体の解体が始まりました。



市役所本庁舎解体の様子(11月初旬)

工事期間中は、近隣の方々を始め、市民の皆さんに大変なご不便とご迷惑をおかけしますが、安全対策には十分配慮して解体しますので、ご理解、ご協力をお願いします。

市役所本庁舎等建設準備室
☎ 2515229

12月11日〜平成25年3月31日
歴史文化伝承館前
駐車場への進入路を
一部変更します

市役所本庁舎の地下部分の解体工事にとまない、歴史文化伝承館前駐車場への北側出入口を、平成25年3月末まで、入口のみの一方通行とします。

お帰りの際は、団子坂方面の出入口をご利用ください。

市民の皆さんにはご不便とご迷惑をおかけしていますが、ご理解をいただきますようお願いいたします。

管財課 ☎ 2212208

駐車場案内図

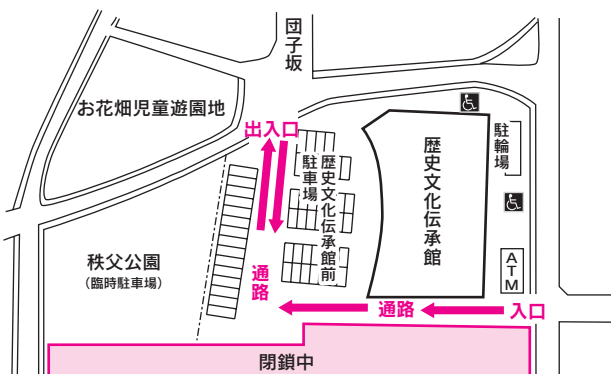

「秩父市安心安全メール」にて、防災・防犯情報、防災無線放送の内容、火災情報を配信中！

9 右のQRコードを読み取るか、t-chichibu@sg-m.jpに本文が空白のままメールを送ってください。





市・県民税 申告の準備をお忘れなく！

公的年金等の収入金額の合計額が400万円以下であり、かつ、公的年金等に係る雑所得以外の所得金額が20万円以下である場合は、平成23年分の確定申告から、所得税の確定申告書を提出することが不要になりました。

ただし、市県民税の申告については、公的年金およびそれ以外の収入等がある場合、申告をすることで、平成24年中に納付した国民健康保険税や介護保険料等が社会保険料として控除されます。これにより、平成25年度の市県民税が申告をしない場合よりも低額になる場合がありますので、ご注意ください。

☎市民税課市民税担当 ☎22-2209

吉田・大滝・荒川総合支所市民福祉課 税務担当

吉田 ☎77-1113 大滝 ☎55-0101 荒川 ☎54-2115

平成25年度 市・県民税申告受付

この申告は、平成25年度の市・県民税（個人住民税）を算定するための基礎資料となります。

また、市・県民税の申告は、所得証明書を発行する場合や、国民健康保険税・後期高齢者医療保険料の算定資料、国民年金保険料の免除申請等の各種手続に必要となりますので、下記のフローチャートを参考に、必要な手続きをお願いします。

申告受付期間 2月14日(木)～3月15日(金) ※日程や会場等の詳細については、市報1月号に掲載します。

わたしは申告が必要？ 市・県民税申告フローチャート

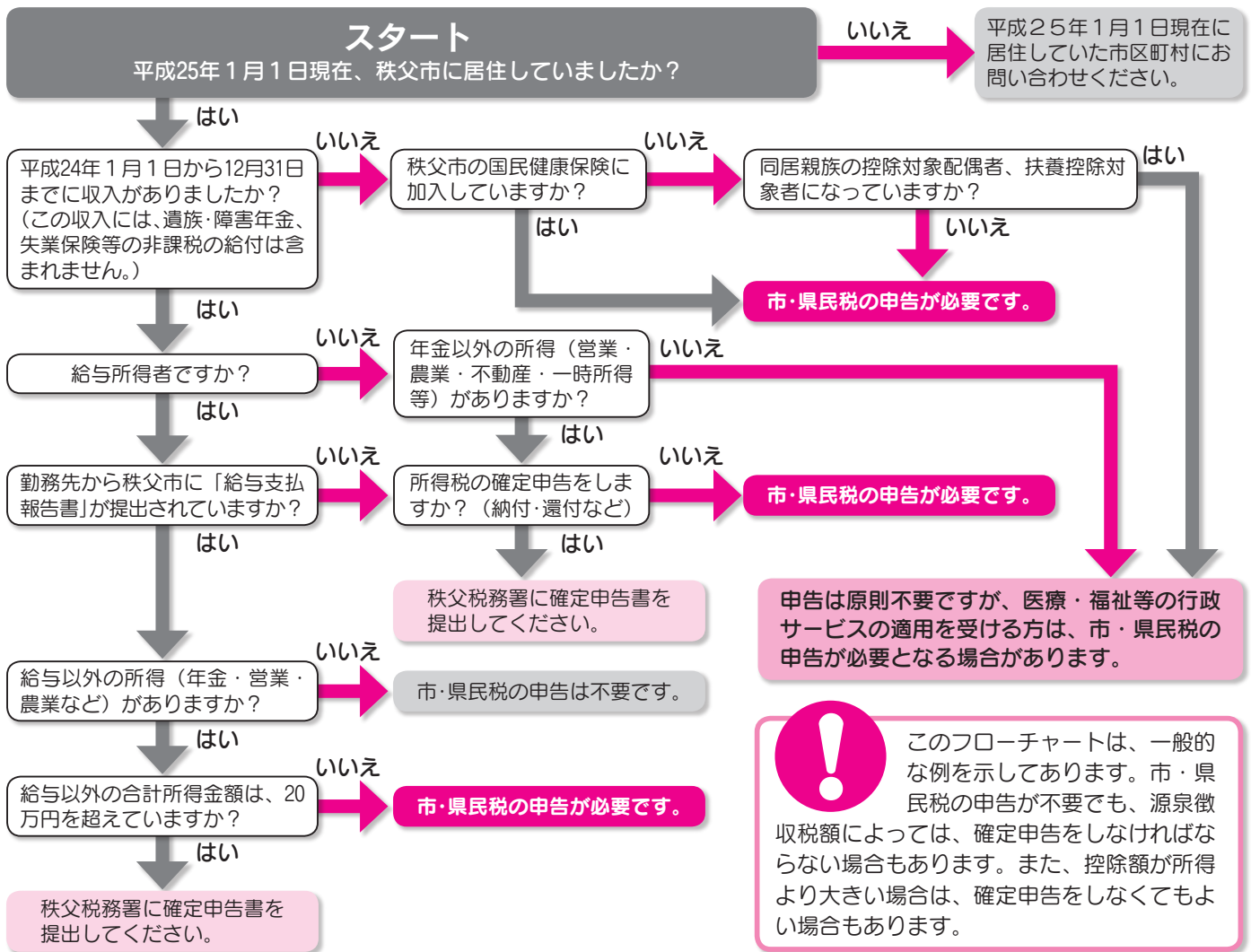

市内の空間放射線量測定状況

市内の放射線量測定結果は下記のとおりで、測定したすべての地点で基準値を下回りました。

☎生活衛生課 ☎25-5202

表1 市内の空間放射線量測定結果

測定箇所	地表からの高さ	10/15	11/5
歴史文化伝承館南側玄関前	0cm	0.077	0.075
	50cm	0.075	0.073
	100cm	0.066	0.060
	150cm	0.056	0.063
吉田総合支所	0cm	0.083	0.089
	50cm	0.067	0.077
	100cm	0.062	0.074
	150cm	0.077	0.070
大滝総合支所	0cm	0.072	0.069
	50cm	0.065	0.061
	100cm	0.060	0.063
	150cm	0.055	0.067
荒川総合支所	0cm	0.095	0.092
	50cm	0.078	0.084
	100cm	0.084	0.086
	150cm	0.078	0.082

表2 大滝地域の空間放射線量測定結果

測定箇所	地表からの高さ	10/15	11/5	測定箇所	地表からの高さ	10/15	11/5
大血川溪流観光釣場付近	0cm	0.098	0.113	滝沢サイクルパーク	0cm	0.098	0.117
	50cm	0.103	0.089		50cm	0.096	0.096
	100cm	0.093	0.085		100cm	0.089	0.096
川又観光トイレ	0cm	0.148	0.121	中津川こまどり荘	0cm	0.082	0.091
	50cm	0.121	0.154		50cm	0.072	0.087
	100cm	0.122	0.141		100cm	0.078	0.088
川又：入川橋付近	0cm	0.151	0.145	仏石山トンネル付近	0cm	0.106	0.119
	50cm	0.128	0.127		50cm	0.105	0.102
	100cm	0.122	0.108		100cm	0.108	0.101
栃小消防団詰所	0cm	0.111	0.102	三峰駐車場	0cm	0.089	0.104
	50cm	0.100	0.112		50cm	0.081	0.089
	100cm	0.105	0.103		100cm	0.082	0.085

※単位：マイクロシーベルト毎時 ※簡易測定器による測定のため、あくまでも参考値です。
※使用測定器：「環境放射線モニタPA-1000Radl」

●国の基準 年間1.0ミリシーベルト(毎時0.23マイクロシーベルト)
※国際放射線防護委員会(ICRP)の勧告で示された平常時年間放射線量の限度

学校給食等の放射能測定を実施中

10~11月中に実施した、学校給食等の放射能測定結果について、放射性物質は「不検出」でした。今後も定期的に測定を実施していきます。測定結果の速報等は、市ホームページで公表しています。

☎保健給食課 ☎22-2443

測定日	施設名(市立)	検体名	測定日	施設名(市立)	検体名
11/1(木)	北部共同調理場(下吉田)	給食1食分 食材:さつまいも(学校農園・吉田中)、小松菜(埼玉県産)	11/15(木)	荒川共同調理場	給食1食分 食材:キャベツ(茨城県産)、たまねぎ(北海道産)
11/5(月)	大滝中学校共同調理場	給食1食分 食材:もやし(埼玉県産)、じゃがいも(北海道産)	11/19(月)	影森小学校共同調理場	給食1食分 食材:ほうれん草(埼玉県産)、にんじん(千葉県産)
11/7(水)	秩父第一小学校共同調理場	給食1食分 食材:だいこん(埼玉県産)、ほうれん草(埼玉県産)	11/21(水)	秩父第一中学校共同調理場	給食1食分 食材:さやいんげん(鹿児島県産)、じゃがいも(北海道産)
	永田保育所	給食1食分			
11/13(火)	原谷小学校共同調理場	給食1食分 食材:キャベツ(茨城県産)、しめじ(埼玉県産)	11/27(火)	北部共同調理場(下吉田)	給食1食分 食材:キャベツ(千葉県産)、たまねぎ(北海道産)

食品中の放射能セシウムの基準値(単位: Bq/kg)	
飲料水	10
牛乳	50
一般食品(肉・卵・魚・その他)	100
乳児用食品	50
※数値はセシウム134とセシウム137の合計値(厚生労働省発表 平成24年4月1日施行)	

※「不検出」とは「検出下限値未満」のことです。「検出下限値」は検体により異なりますが、すべて厚生労働省の基準値未満となっています。
検体詳細: 給食1食分は、測定日当日のものを測定しています。食材は、翌日の給食に使用するものを測定しています。
検査機器: 株式会社テクノエービー TN300Bベクレルモニター 高感度NaI(Tl)シンチレータ φ3×3

給食用放射能測定器を新たに設置しました

市ではこのたび、学校給食等の放射能を測定するために現在使用している県の機器と同機種の放射能測定器を新たに購入しました。

11月20日、秩父市芸術文化会館2階に設置され、今後は、より多くの施設の給食等を毎日順番で測定していく予定です。引き続き、学校給食等の安心・安全が確保できるよう努めていきます。

☎保健給食課 ☎22-2443



「地域安全に関する協定」を締結

10月3日、新たに「有限会社ナカケン」が、防犯活動へのご協力をいただけることになり、秩父市・秩父警察署・小鹿野警察署と協定を締結しました。

今後は、市内における防犯や交通安全の広報活動、子どもたちの安全確保、見守り活動などを「安心・安全パトロール」として実施していただきます。

☎危機管理課 ☎22-2206



2 職員の任免および職員数に関する状況

(1) 職員採用試験の状況 (平成23年度)

(人)

受験区分	応募者	受験者	1次合格者	最終合格者
一般事務職	100	87	19	9
一般事務職(土木技師)	1	1	0	0
一般事務職(建築技師)	4	4	2	0
一般事務職(保育士)	9	9	2	1
管理栄養士	6	6	2	1
計	120	107	25	11

(2) 職員の退職の状況(H23.4.1~H24.3.31)

(人)

定年退職	勲奨退職	普通退職	その他
14	10	6	14

(3) 一般行政職級別職員数の状況(平成24年4月1日現在)

(人)

区分	1級	2級	3級	4級	5級	6級	7級	8級	計
標準的な職務内容	主事補	主事	主任	主査	主幹	課長	次長	部長	
職員数	12	33	43	128	64	82	29	17	408
構成比	2.9%	8.1%	10.5%	31.4%	15.7%	20.1%	7.1%	4.2%	100%

注 1 秩父市の給与条例に基づく給料表の級区分による職員数です。
2 標準的な職務内容とは、それぞれの級に該当する代表的な職名です。

(4) 定員管理の状況

① 部門別職員数の状況(各年4月1日現在)

(人)

部門	区分	職員数		対前年増減
		平成23年	平成24年	
一般行政部門	議 会	6	6	0
	総 務	117	122	5
	税 務	33	34	1
	民 生	102	108	6
	衛 生	61	46	▲15
	労 働	1	1	0
	農 林 水 産	20	21	1
	商 工	21	22	1
	土 木	78	71	▲7
	小 計	439	431	▲8
特別別政	教 育	94	84	▲10
	小 計	94	84	▲10
公営企業等	病 院	175	182	7
	水 道	29	29	0
	下 水 道	17	16	▲1
	そ の 他	25	28	3
	小 計	246	255	9
合 計	779	770	▲9	

注 職員数は一般職に属する職員数(教育長含む)であり、地方公務員の身分を保有する退職者、派遣職員などを含み、臨時および非常勤職員を除いています。

3 勤務時間その他の勤務条件の状況

(1) 勤務時間の概要(標準的なもの)

(平成24年4月1日現在)

開始時刻	休憩時間	終了時刻	1日の勤務時間	1週間の勤務時間
午前8時30分	正午~午後1時	午後5時15分	7時間45分	38時間45分

注 勤務の特殊性により、上記と異なる勤務時間が運用される場合があります。

(2) 年次有給休暇の取得状況(平成23年)

平均取得日数
10.7日

(3) 育児休業等の取得状況

育児休業	部分休業
15人	7人

※平成23年度中に新たに育児休業等を取得した職員数です。

(4) 特別休暇の概要

休暇の原因	付与日数
産前産後休暇	出産予定日6週間(多胎妊娠の場合は、14週間)前(出産予定日を含む)から産後8週間(出産日の次の日から)を経過するまでの期間
生後1年に達しない子を育てる場合	1日2回それぞれ30分間
妻の出産	10日以内でそれぞれ定める期間
妻の出産	3日の範囲内でその都度必要と認められる期間
小学校就学の始期に達するまでの子を看護する場合	一の年において5日の範囲内で必要と認められる期間
骨髄提供のために必要な検査、入院等をする場合	その都度必要と認められる期間

注 上記は主なものであり、その他、結婚休暇、ボランティア休暇などがあります。

4 職員の分限および懲戒処分の状況

分 限 処 分	内容および人数
懲 戒 処 分	休職処分 8人 なし

5 職員のサービスの状況(平成23年度)

職務専念義務免除	許可件数	主な理由
	207	研修、厚生事業等

6 職員の研修および勤務成績の評定の状況

(1) 職員の研修の概要(平成23年度)

区 分	修了者数(人)	主 な 内 容
自 主 研 修	32	自主研究グループ研修など
職 場 研 修	7	OJTモデル研修
職場外研修	集合研修	1,229 新規採用職員研修、課長級研修、グッドマナー研修など
	派遣研修	55 自治人材開発センター、自治大学校など

(2) 職員の人事評価の概要(平成23年度)

区 分	内 容
評定の回数・時期	毎年1回・2月1日を基準日とする
対 象 職 員	全職員(特別職、退職者および臨時職員等を除く)
評 定 の 方 法	①業績に関する評価、②態度に関する評価、③知識・技能、理解力、創意工夫、表現・応対力等の能力に関する評価を行う

注 この評定結果は、人事異動(昇任等)および管理職のみ昇給や勤勉手当の支給額に反映をしています。

7 職員の福祉および利益の保護の状況

(1) 福利厚生制度の概要

	内 容
短 期 給 付	職員と被扶養者の病氣・けが・出産・死亡・休業又は災害に対する給付
長 期 給 付	職員の退職・障害・死亡に対して行なう年金又は一時金の給付
福 祉 事 業	健康の保持増進事業など

(2) 公務災害の認定状況(平成23年度)

	認定件数
公 務 災 害	3
通 勤 災 害	0

8 勤務条件に関する措置の要求の状況

係属事案はなく、平成23年度に新たな措置要求はありませんでした。

9 不利益処分に関する不服申立ての状況

係属事案はなく、平成23年度に新たな不服申立てはありませんでした。

秩父市人事行政の運営状況等を公表!

「秩父市人事行政の運営等の状況の公表に関する条例」に基づき、市職員の給与や勤務条件、研修や福利厚生等について、主に平成23年度の状況を公表します。

なお、詳しくは市ホームページに掲載しているほか、人事課(歴史文化伝承館5階)でご覧いただくことができます。
 問 人事課 ☎ 22-2207

1 職員給与の状況

(1)人件費の状況(普通会計決算)

区分	住民基本台帳人口 (平成23年度末)	歳出額 A	実質収支	人件費 B	人件費率 (B/A)
平成23年度	平成24年3月31日 67,405人	千円 28,128,288	千円 1,324,114	千円 4,484,786	% 15.9

(注) 人件費には、特別職等に支給される給料、報酬等を含みます。

(2)職員給与費の状況(普通会計予算)

区分	職員数 A	給与費			一人当たり給与費 B/A
		給料	職員手当	計 B	
平成24年度	517人	2,037,972千円	1,074,370千円	3,112,342千円	6,020千円

(注) 1 職員手当には退職手当を含みません。
 2 給与費は当初予算に計上された額です。

(3)職員の平均給料月額および平均年齢状況(平成24年4月1日現在)

①一般行政職

区分	平均年齢	平均給料月額	平均給与月額	平均給与月額(国ベース)
秩父市	43.7歳	332,578円	388,644円	373,202円
国	42.8歳	329,917円	-	401,789円

②技能労務職

区分	平均年齢	平均給料月額	平均給与月額	平均給与月額(国ベース)
秩父市	52.8歳	309,478円	328,763円	317,570円
国	49.7歳	285,030円	-	323,181円

(注) 1 「平均給料月額」とは、平成24年4月1日現在における各職種ごとの職員の基本給の平均です。
 2 「平均給与月額」とは、給料月額と毎月支払われる扶養手当、住居手当、時間外勤務手当などのすべての諸手当の額を合計したものであり、地方公務員給与実態調査において明らかにされているものです。
 また、「平均給与月額(国ベース)」は、国家公務員の平均給与月額には時間外勤務手当、特殊勤務手当、通勤手当の手当が含まれていないことから、比較のため国家公務員と同じベースで再計算したものです。

(4)職員の初任給の状況(平成24年4月1日現在)

区分	秩父市		国		
	初任給	2年後の給料	初任給	2年後の給料	
一般行政職	大学卒	172,200円	185,800円	172,200円	185,800円
	高校卒	140,100円	149,800円	140,100円	149,800円

(5)職員の経験年数別・学歴別平均給料額の状況(平成24年4月1日現在)

区分	経験年数10年	経験年数15年	経験年数20年	
一般行政職	大学卒	262,350円	296,089円	342,975円
	高校卒	217,000円	269,600円	320,975円

(6)特別職の報酬等の状況(平成24年4月1日現在)

区分	給料月額等	
給料	市長	440,000円※
	副市長	674,100円※
報酬	議長	412,000円
	副議長	361,000円
期末手当	(平成23年度支給割合)	
	市長	6月期 1.90月分
	副市長	12月期 2.00月分
	計	3.90月分
退職手当	(平成23年度支給割合)	
	議長	6月期 1.90月分
	副議長	12月期 2.00月分
	議員	計 3.90月分
退職手当	(算定方式)	
	市長	給料月額×在職月数×0.4025
副市長	給料月額×在職月数×0.2415	(支給時期) 任期毎

※平成21年7月1日から特例減額

(7)職員手当の状況

①期末・勤労手当(平成23年度)

秩父市	
1人当たり平均支給額(平成23年度)	1,397千円
(平成23年度支給割合)	
期末手当	2.6月分
勤労手当	1.35月分
(1.5)月分	(0.7)月分

(加算措置の状況)
 職制上の段階、職務の級等による加算措置・役職加算 5%~20%

(注) ()内は、再任用職員に係る支給割合です。

②退職手当(平成23年度)

秩父市		
(支給率)	自己都合	勤奨・定年
勤続20年	23.5月分	30.55月分
勤続25年	33.5月分	41.34月分
勤続35年	47.5月分	59.28月分
最高限度額	59.28月分	59.28月分
その他の加算措置	定年前早期退職 特例措置 (2%~20%加算)	
1人当たり平均支給額	(自己都合)	2,220千円
	(勤奨・定年)	22,725千円

③特殊勤務手当(平成23年度)

支給実績(平成23年度決算)※	693千円
	52,444千円
支給職員1人当たり平均支給年額(平成23年度決算)※	21,000円
	444,444円
職員全体に占める手当支給職員の割合(平成23年度)	19.6%
手当の種類(手当数)	20

※支給実績と支給職員1人当たり平均支給年額の下段は、秩父市立病院および大滝国保診療所に勤務する医師と看護師に対する支給実績、上段は、それ以外の職員に対する支給実績です。

主な特殊勤務手当

手当の名称	主な支給対象職員	主な支給対象業務	左記職員に対する支給単価
高電圧業務手当	高電圧業務に従事した職員	高圧の機械器具、電線に接近して行う保守に関する業務	日額230円
公害調査手当	生活衛生課等に勤務する職員	公害防止のため不慣れな場所において行う調査または取締に関する業務	日額400円

④時間外勤務手当(平成23年度)

支給実績(平成23年度決算)	92,931千円
職員1人当たり平均支給年額(平成23年度決算)	120,846円

(注) 夜間勤務手当および休日勤務手当を含みます。

⑤その他の手当(平成23年度)

手当名	内容および支給単価	支給実績 (平成23年度決算)	支給職員1人当たり平均支給年額 (平成23年度決算)
扶養手当	①配偶者	13,000円	
	②配偶者以外 ・1人につき (配偶者なしの場合、そのうちの1人は11,000円)	6,500円	86,101千円
	③満16歳から22歳までの子1人につき	5,000円加算	260,124円
住居手当	①借家・借間 家賃に応じて月額27,000円以内		
	②持家 月額 2,000円 ただし、新築または購入した住宅に係るものは、新築または購入の日から起算して5年間は月額3,500円		36,170千円
通勤手当	①交通機関(鉄道等)利用者 運賃相当額 (最高限度55,000円)		
	②交通用具(自動車等)利用 距離に応じた額 (最高限度24,500円)		35,249千円
管理職手当	①部長、総合支所長等	80,000円	
	②次長等	68,000円	
	③課長、所長等	55,000円	179,450千円
	④主席主幹	50,000円	643,191円
	⑤主幹	40,000円	
宿日直手当	一般の宿日直、災害発生等に対処するための勤務および入院患者の病状の急変等に対処するための医師の勤務に支給 →6,000円~42,000円	24,532千円	103,511円

(注) 上記のほか、初任給調整手当、夜間勤務手当、休日勤務手当があります。

歳末たすけあい募金を配分

1 歳末たすけあい援護金

対象 次をすべて満たす世帯
 ①生活困窮状態が著しいこと
 ②世帯構成員全員が平成24年度市県民税非課税であること
 ③市内に1年以上居住していること
 ※生活保護世帯、施設・病院等に入所（入院）の方は対象外です。

配分金額 1世帯10,000円
申請期限 2月25日(月)まで

2 ひとり親世帯小中学校新入学支度金

対象 次をすべて満たす世帯
 ①市内居住で、ひとり親世帯（祖父母との同居を除く）か、父母のない子を扶養している世帯で、子が平成25年4月に小中学校に入学予定であること
 ②市県民税非課税世帯であること
 ③生活保護受給中でないこと

配分金額 小学校：1人15,000円
 中学校：1人20,000円

3 施設配分

対象 市内の施設で、秩父市出身者が入所利用している児童施設または障がい者施設を持つ法人

配分金額 入所者数に応じて（11人以上の場合、限度額20,000円）

申請期限 1月31日(木)まで

4 地域福祉サービス事業配分

対象 次をすべて満たす団体
 ①平成24年4月以前にボランティア活動を始め、市内の地域、施設で活動をする団体で、会員3人以上で構成されていること
 ②秩父市および秩父市社会福祉協議会から補助金・助成金を受けていないこと

配分金額 1団体20,000円以内
申請期限 1月31日(木)まで

5 東日本大震災見舞金配分

対象 次をすべて満たす世帯
 ①東日本大震災による被災証明・罹災証明を受けていること
 ②12月1日現在、市内に在住し、今後1か月以上居住する見込みであること

配分金額 1世帯10,000円
申請期限 1月31日(木)まで

申請方法

・①、②は、申請書等を本会各事務所か居住地区の民生委員に提出
 ・③、④、⑤は、申請書および必要書類を本会各事務所に提出

☑秩父市社会福祉協議会各事務所
 秩父 ☎22-1514 吉田 ☎77-1177
 大滝 ☎55-0847 荒川 ☎54-2968

平成24年度赤十字社員増強運動結果報告

納入総額 5,232,536円

内訳
 ・各区町会からの納付金 3,323,677円
 ・特別協賛社員からの納付金 1,908,859円

社資は、日本赤十字社の財源として大切に使われます。ご協力いただいた皆さんに、心から御礼申し上げます。

☑社会福祉課 ☎25-5204

今年も開催!

まちなかイルミネーション



中心市街地で3回目となる冬のイルミネーションを行います。企業や商店街、市民の皆さんの協力により、幻想的な光で街を彩ります。

とき 12月14日(金)～平成25年1月20日(日)
点灯時間 午後5時～9時
ところ 妙見の森公園（秩父神社前）ほか中心市街地

●点灯式を12月14日(金)午後5時から妙見の森公園にて行います!
 ☑(社)秩父地域地場産業振興センター ☎25-0088
 市役所商工課 ☎25-5208



公共工事の入札結果 (税込500万円以上)

入札契約方法	契約日 【完成予定】	事業名 【事業場所】	予定価格 【契約金額】 (税込/円)	率 ※	契約業者	工事担当課
一般競争入札	10月4日 【2月】	幹線69号線配水管布設 替工事 【熊木町地内】	12,075,000 【10,234,245】	84.76%	(株)萩原工務店	水道部工務課 ☎25-5222
	10月4日 【3月】	三峰駐車場改修工事 【三峰地内】	25,977,000 【22,000,650】	84.69%	(株)ダイショウ	大滝・地域振興課 ☎55-0861
	10月4日 【2月】	森林管理道三峰線改良 工事 【三峰地内】	14,994,000 【12,771,150】	85.18%	(株)萩原工務店	大滝・地域振興課 ☎55-0861
	10月4日 【3月】	大達原第2地区・大達原 第3地区・小双里第1地 区地籍調査業務委託 【大滝地内】	19,351,500 【18,060,000】	93.33%	秩父測量設計(株)	大滝・地域振興課 ☎55-0861
	10月25日 【3月】	森林管理道栗野山線開 設工事 【下吉田地内】	34,650,000 【29,297,100】	84.55%	(株)日新テクノ	吉田・地域振興課 ☎72-6083
指名競争入札	10月15日 【2月】	大野原蓼沼排水路改修 工事 【大野原地内】	6,982,500 【5,810,700】	83.22%	(有)原島建設	道づくり河川課 ☎26-6864
	10月15日 【1月】	森林管理道女形線舗装 工事 【上吉田地内】	9,996,000 【8,365,140】	83.68%	(株)新井建設	吉田・地域振興課 ☎72-6083
	10月26日 【3月】	下水道管渠築造工事6 工区 【日野田町地内】	8,652,000 【7,277,550】	84.11%	(有)ナガヤ建設	下水道課 ☎25-5218
	10月26日 【3月】	下水道管渠築造工事5 工区 【大宮地内】	7,308,000 【6,151,950】	84.18%	(有)宝生建設	下水道課 ☎25-5218
	10月26日 【1月】	太田地内減圧弁スト レーナ設置工事 【太田地内】	6,636,000 【5,614,350】	84.60%	(有)喜多園水道部	水道部工務課 ☎25-5222
	10月26日 【1月】	幹線10号線道路舗装工事 【山田地内】	9,996,000 【8,317,249】	83.21%	(株)山口組	道づくり河川課 ☎26-6864
	10月26日 【2月】	影森76号線法面対策工事 【上影森地内】	7,129,500 【6,074,250】	85.20%	(有)横田工務店	道づくり河川課 ☎26-6864
	10月26日 【3月】	中央79号線路線・用地 測量・設計業務委託 【下宮地町・大宮地内】	9,975,000 【7,140,000】	71.58%	(株)シビル技術	道づくり河川課 ☎26-6864
任意契約	10月26日 【2月】	秩父市立吉田小学校 体育館大規模改造工事 (第二期) 【下吉田3833番地】	10,615,500 【10,500,000】	98.91%	(株)斎藤組	建築住宅課 ☎26-6869
	10月26日 【3月】	秩父市道路台帳補正作 業委託 【旧秩父市全域】	9,996,000 【9,964,500】	99.68%	東日本総合計画 (株)関東支店	道路管理課 ☎26-6861

※印：一般競争入札、指名競争入札は「落札率」、任意契約は「契約率」を表します。

☑工事の内容…表中の工事担当課、契約関係…契約課 ☎25-5216

秩父市空き家等の適正管理及び有効活用に関する条例(案)へのご意見を募集します

この条例は、市内の空き家等の適正管理および有効活用に関し必要な事項を定めたものです。市民の皆さんの生活環境を保全し、安全で安心な暮らしの実現に寄与するとともに、空き家等の有効活用による地域活性化を推進することを目的としています。

条例に関する皆さんのご意見をお待ちしています。

公表時期・意見募集期間

12月10日(月)～1月9日(水)

公表方法

・市HPへの掲載

・歴史文化伝承館1階「情報提供コーナー」、5階危機管理課、

吉田・大滝・荒川総合支所市民福祉課での閲覧

・秩父図書館、荒川図書館での閲覧

意見の提出方法・提出先

・危機管理課、吉田・大滝・荒川総合支所市民福祉課窓口へ文書で提出

・危機管理課へ☎・メールで提出

・何でも投書箱へ投函

問 危機管理課

☎22-2206 ☎22-1363

✉kiki@city.chichibu.lg.jp

体の健康、気になりだしたら

人間ドックを受診しましょう!

秩父市が集団で実施している特定健康診査および健康診査は、今年度すでに終了しましたが、人間ドックは通年で実施しています。今年の健診を受診できなかった方、今まで健診を受けていない方等、人間ドックを受診してみませんか？

人間ドック補助制度対象検査項目

一般理学的検査・身体計測・心電図検査・肺機能検査・聴力検査・眼科系検査・腹部超音波検査・尿一般検査・血液学的検査・血清学的検査・生化学的検査・糞便検査・胸部腹部X線検査・消化器系(食道・胃・十二指腸)X線検査・面接の全項目
※がん検診等、オプション部分は自己負担です。

国保に加入の35歳以上の方

対象

① 検診日に資格を取得してから6か月以上経過している方

② 検診日に満35歳以上の方

③ 申請時に国民健康保険税を完納している世帯に属する方

補助額 28,000円(年度1回)

補助方法 「人間ドック検診利用券」を交付します。

受診日に、指定医療機関に利用券を提出すると、検診料から補助額が差し引かれます。

申 受診する前月1日以降に受診希望の指定医療機関にあらかじめ申し込みをし、予約後に保険証を持参して窓口で申請してください。

● 特定年齢人間ドック

平成24年度中に満50歳・満60歳になる方は、補助額が30,000円になります。

注意 今年度40歳以上になる方は、特定健康診査の受診対象です。また、人間ドックと特定健診のどちらか1つの助成しか受けられません。

指定医療機関一覧 (順不同)

埼玉医科大学病院	入間郡毛呂山町毛呂本郷38 ☎049-276-1550
藤間病院総合健診システム	熊谷市末広2-138 ☎048-522-0600
国保町立 小鹿野中央病院	小鹿野町小鹿野300 ☎75-2332
秩父病院	秩父市和泉町20 ☎22-3022
秩父第一病院	秩父市中村町2-8-14 ☎25-0311
あらいクリニック	秩父市本町1-18 ☎25-2711
秩父生協病院	秩父市阿保町1-11 ☎23-1300
ライフサポートクリニック	川口市弥平4-6-24 ☎048-223-2576
皆野病院	皆野町大字皆野2031-1 ☎62-6300
高橋内科クリニック	秩父市中村町3-3-36 ☎27-0155

※医療機関により検査費用が異なりますので、予約の際ご確認ください。

後期高齢者医療保険に加入の方

対象

① 検診日に6か月以上市内に在住し、後期高齢者医療保険の被保険者の資格を有する方

② 申請時に市税および後期高齢者医療保険料を完納している世帯に属する方

補助額 25,000円(年度1回で、検診額が25,000円未満の場合はその金額)

申 人間ドック検診料の領収書、検診結果表の写し、印鑑を持参し、窓口へ申請してください。(口座振込のため、金融機関名と口座番号の記入が必要)

補助金の受取代理

市内の一部医療機関では、補助金を本人の代わりに受け取り、本人はドック費用の差額のみを支払うことができます。詳しくはお問い合わせください。

申・問 保険年金課 ☎25-5201

吉田・大滝・荒川総合支所市民福祉課

吉田 ☎72-6082 大滝 ☎55-0863

荒川 ☎54-2116

環境立市 ちちぶ

使用済み てんぷら油は 捨てないで!

～1リットル1円で回収しています～

皆さんは、使用済みてんぷら油をどのように処理していますか?

例えば…

- ・新聞紙で吸い取り、ごみとして捨てる
- ・凝固剤で固めて、ごみとして捨てる
- ・そのまま排水口に流してしまっていた!



このような方法で処理すると、ごみを増やすことにつながり、水環境にも悪影響を及ぼします。

そこで、市では、使用済みてんぷら油を1リットル1円で引き取り、環境にやさしいバイオディーゼル燃料(BDF)を製造して、市の公用車で使用する取り組みを、平成19年度から行っています。

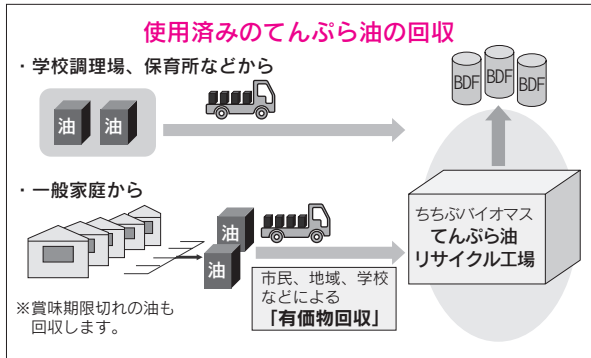

市民の皆さんにご協力をいただき、平成23年度の回収量(有価物回収量)は過去最高(1,525ℓ)となりました。

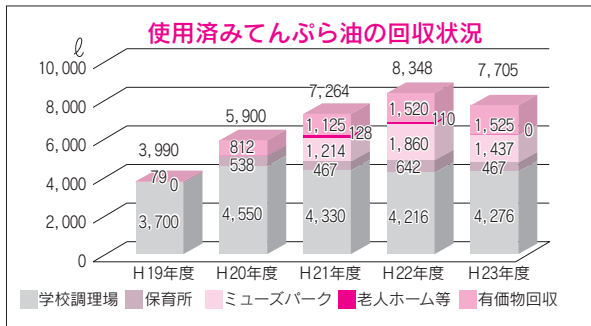

また、平成19年度からの公用車7台の走行距離の累計は、なんと地球約4周分にあたります。

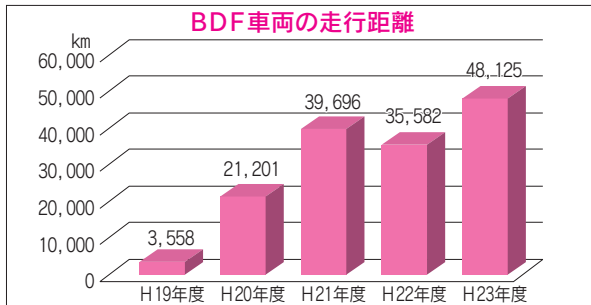

市では、引き続き、この地球にやさしい取り組みを推進しますので、てんぷら油リサイクルへのご協力をお願いします。

回収場所 環境立市推進課(伝承館3階)、吉田・大滝・荒川総合支所、吉田元気村、移動図書館

環境立市推進課 ☎22-2378

ちちぶバイオマス元気村発電所では、発電に使ったチップから1日に約800リットル(60kg)の良質な炭が生産されています。この炭は、多くのミネラルを含んでいて、保水性にも富んでいます。この特徴を活かし、土壌改良、調湿・除湿、水質浄化、油吸着、畜産・堆肥資材、工業原料として幅広く利用することができます。来春のじゃがいもの作付けなど、農作物の栽培に向けて、畑づくりにもこの炭は最適です。

炭の 販売中!

埼玉県農林総合研究センターの実験結果から…

バイオマス発電所の炭を1アール(10m×10m)あたり50kg撒き、4年間耕作したところ、最初は重く硬かった土が、地面から15cm程度の深さでは次第に軽くなり、農作物の根が張りやすい土壌に変化(下図参照)。ブロッコリーでは、炭を撒かない土で栽培したものに比べ、生育が良く、花や蕾の品質も良くなったとのこと。

炭の販売価格

○800リットル土のう袋入り1袋3,400円(土のう袋返却の場合)

○45リットル袋入り1袋350円

環境立市推進課 ☎22-2378

ちちぶバイオマス元気村発電所 ☎78-0500

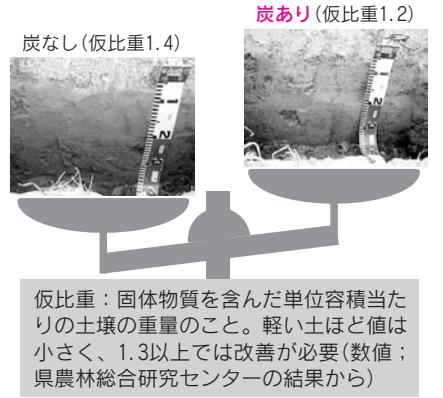

秩父森づくりの会では、薪ストーブや風呂焚き用の薪(スギ、ヒノキの針葉樹)を提供します。

価格 農業用の収穫箱1箱700円(割引制度あり)

●購入の際は、必ず☎にて事前予約(午前9時～10時限定)をお願いします。

予約先・販売場所 秩父広域森林組合(木材センター内)・寺尾2718-1 ☎21-4321

秩父森づくりの会(森づくり課) ☎22-2369



水道管は寒～いのがキライ!

もうお済みですか?

水道管の冬仕度

気温がマイナス4℃以下になると、水道管の水が凍って破裂する等の凍結事故が多くなります。ご家庭内の水道管や水栓にも早めの冬仕度をお願いします。

☎水道部工務課 ☎25-5222

吉田 ☎72-6085 大滝 ☎55-0300

荒川 ☎54-2397

1 水道管の凍結防止方法

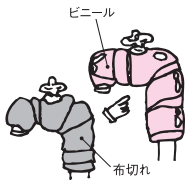

布切れや毛布を巻きビニールで覆う!

・水道管等に、専用の保温材または毛布等を巻き、濡れないようビニールで覆う

水抜きバルブの設置(立ち上がり部分の水を抜くためのもの。)取り付けの際は、秩父市指定給水業者へご相談ください。

2 メーターボックス内の凍結防止方法

- ・布や毛布をビニール袋に入れて、メーター全体を包む
- ・発泡スチロールの空箱を、ボックスに合わせ板状に切って覆う

なお、検針に支障がありますので、発泡スチロールを細かく切ってメーターボックス内に入れる場合、ビニール袋等に入れてからおおうようにしてください。

3 水道が凍って出ないときは?



凍った水道管等に、タオルをかけて、その上からゆつくりと「ぬるま湯」をかけて溶かします。「熱湯」は、絶対にかけないでください。破裂等の原因となります。

4 凍結による事故が発生したら

もし、凍結による事故が発生したら、メーターボックス内のバルブを締め、すぐに秩父市指定給水業者に連絡し修理してください。

水道管が破裂すると、大変不便で生活に支障をきたします。大切な水をむだにするばかりか、工事費用など経済的にも大きな負担となることがあります。

この冬場を事故なく過ごせるよう、水道施設を大切に正しく管理しましょう。

がんばる商店街!

みやのかわ商店街

★チャンスカードセール

みやのかわでお買い物をして良い年越しを!

- セール 12月15日(土)～30日(日)
- 福引き 12月26日(水)～30日(日)

午後1時～7時

●ところ ほつとすぽつと秩父館横

●参加方法 チャンスカードは、セール期間中みやのかわの商店街の各店(※)にてお買物1,000円ごとに1枚差し上げます。2枚で1回の福引きに参加できます。

※参加店により配布方法が異なる場合があります。

※詳細はポスター、新聞折り込みチラシをご覧ください。

●チャレンジ 22-0511

●みやのかわ商店街振興組合が表彰されました

みやのかわ商店街振興組合が、「平成24年度あしたのまち・くらしづくり活動賞」(主催・公益財団法人あしたの日本を創る協会、NHK、読売新聞東京本社など)の主催者賞を受賞しました。この賞は、独自の発想により、全国各地で活発に展開されている地域づくり・くらしづくり・ひとづくりの活動に取り組んでいる地域活動団体に贈られます。

東町商店街協同組合

1月8日(火)、初薬師が行われます。薬師粥、甘酒をご用意してお待ちしています! 詳しくは新聞折り込みチラシをご覧ください。

●ところ 札所13番慈眼寺

●チャレンジ 23-6813

●映画イベント開催

「トムとジェリーのくるみ割り人形」を無料で上映します。席数に限りがありますので、詳細については当店までご連絡ください。

●とき 12月22日(土)

●イベントホール貸出中!

「ザ・チャレンジ秩父」(ウニクス秩父内)において貸しホールを行っております。各種イベントや会議室でのご利用ができます。

・1日料金 15,000円

・半日料金 8,000円

・1時間 2,000円

●利用時間 午前10時～午後7時

※時間帯は別途ご相談ください。

※駐車場はウニクス駐車場(546台収容可)をご利用ください。

●ザ・チャレンジ秩父

☎26-6644

●営業時間 午前10時～午後7時

●定休日 火曜日

わが家の アイドル



宮谷 楓ちゃん
「パパの帽子かぶって
お散歩行くんだ」
(大野原)



宮前 優大くん
「おじい大好きっ子」
(大畑町)



平野 詩葉ちゃん
「外遊び大好き」
(荒川上田野)



新井 健人くん
「パパだいすき♡」
(下影森)

応募方法

1～1歳半程度のお子さんの写真を同封し、住所・保護者の方とお子さんの名前・電話番号・生年月日とコメントを明記のうえ、市役所広報広聴課（〒368-8686 熊木町8-15）までお送りください。抽選に漏れた方も、2歳になる月までは翌月の抽選に繰り入れ、再抽選しています。なお、市のホームページで公開している「市報ちちぶ」にも同様に掲載します。

市民文芸

短歌

失語して入院長き人逝きぬ松茸採れる場所は語らず
朝霧の白くたなびく秩父嶺に始発電車は警笛鳴らす
前世はきつと青虫羽化出来ぬまに葉っぱを食みつづけてる
茄子紺を愛した母の命日は竜胆供えて幸せをつぐ
午後五時の夕焼けこやけの聞こえてきて農具かたづけ今日を終わらぬ
昨日より今日の並木は色深く小雨の秋は静かに暮れる
空港のじじばばいとこの出迎えに幼は駆け寄る両手を挙げて
顧みれば悔いの在りしもそれぞれに健やかに目覚めて金婚の朝
五里霧中の見えぬ世の中吹き開き山中教授ノーベル賞受く
難病を治す日来ると報じられ未来待ちおり医学の進歩

（評）齋藤さん、人の死を詠みながら下句に笑いがもれる一首。よく、松茸の採れる場所は身内にも話さないといえます。山口さん、晩秋は霧のかかることが多く、始発電車の時間帯はまだ霧が晴れないのです。高橋さん、野菜好きの自分を青虫にたとえた一首。青虫はいずれ美しい蝶になるのですが。黒岩さん、茄子紺が好きだった「母」、命日には同じ色の竜胆の花を供えるという。色が美しく詠みこまれています。秋を詠んだ作品が多くありました。作者独自の言葉、発想で詠むように心がけてください。

新井 悦子 選

俳句

大野ひろ志 選

うしみつの庭に重なる鉦叩
虫の声五分の魂奏でけり
いま掛けし稲匂ひたつ秩父かな
友の墓からの俯瞰や紅葉初む
草の実を付けて幼の得意顔
仕舞湯のほどよき加減秋新た
鱒雲眺めて待てり市営バス
草むらを抜け出す一枝吾亦紅
知恵しぼりクイズ解きおる秋灯下
豆腐売る手の赤みおり冬隣

（評）野崎さんは真夜中の虫の音の思いの外の賑わいを「重なる」ということばで表現し、抜きん出た一句としました。山口さんは「虫にも五分の魂」のことわざから連想しての、一種の本歌取りの句作りです。荻野さん、高橋さん、中村さんの句は秩父の風土性をよく表わしています。齋藤さんの句からは友の追悼ばかりか季節の移ろいによる世の無常をも感じさせられます。大島さん、山口富江さんは秋の夜の生活の一齣に想を得ました。山口千代子さん、栗原さんはよくものを見ての作です。作句の基本姿勢を教えられます。

※短歌、俳句の応募は、毎月末までに、市役所広報広聴課（〒368-8686 熊木町8-15）へ、必ず官製はがきでお送りください。（12月締切り分→2月号に掲載）

1通に2首または2句までで、1人1通のみとします。投稿の際、住所・氏名（ふりがな）を、作品の左側に書いてください。

なお、市のホームページで公開している「市報ちちぶ」にも同様に掲載します。

市民文芸または選者へのご意見・ご感想等は、市役所広報広聴課あてにお送りください。



10月27日から11月11日まで、秩父図書館において「この本が好き！」展Ⅲが開催されました。これは、総勢24人の秩父にゆかりのある方たちに、好きな本や子どもたちに読んでもらいたい本を、エピソードを交えて紹介していただき、展示しました。訪れた人たちは、紹介された本を手に取りながら、思い思いにゆっくりとした時間を過ごしていました。読書の秋を楽しむきっかけとなったようです。

また、1階カウンター前には、「きらり☆と光る本たち特集」と題したコーナーも設けられ、貸出回数が少なくてもきらりと光る魅力ある本30冊が紹介されていました。

火災多発期を迎え、消防活動に万全を期す



11月4日、影森グラウンドにおいて秩父市消防団特別点検が雲一つない晴天の下、開催されました。この日は、約1,000人の消防団員のうちのほとんどが集合し、部隊点検、機械器具点検、ポンプ操法訓練、分列行進などが行われ統率のとれた動きを披露していました。寒さ厳しい時期となり、市民の安心・安全のため活動する団員それぞれは、改めて身の引き締まる思いで臨んでいました。

新そばの香りと味を堪能



11月18日、ちちぶ花見の里で「第19回ちちぶ荒川新そばまつり」が開催されました。台風など天候の影響で収穫量の減少が心配されましたが、今年も美味しい新そばが提供されました。会場では地元の特産品や農産物

も販売され、訪れた13,000人の人たちは、青空の下自然を満喫しながら、新そばの味を楽しんでいました。



元全日本バレーボール代表選手が熱心に指導

10月24日、文化体育センターにおいて、元全日本バレーボール選手の大林素子さんと永富有紀さんによるバレーボール教室が行われました。参加した小中学生を中心とした19チーム205人の選手たちは、真剣な表情で大林さんたちの熱心な指導を受けていました。教室の開催前には、チームごとに記念撮影も行われ、心に残る教室となりました。

吉田を楽しむ「吉田よいとご祭」



10月28日、吉田取方総合運動公園において「吉田よいとご祭」が開催されました。当日は時折雨に降られましたが、ステージでは文化団体連合会によるコーラス、神楽等の発表、冠二郎歌謡ショーなどが行われ、大いに盛り上がりしました。また花のコンクール、JAちちぶ女性部作品の表彰も行われました。会場には子どもが大好きなフワフワが登場し、新しくランバイク大会も行われ、大勢の家族連れで賑わいました。

穏やかな秋晴れの下、大滝の魅力満喫!



10月21日、大滝中学校周辺を会場に奥秩父大滝紅葉まつりが開催され、黒潮太鼓や三峰の獅子舞など郷土芸能が披露されました。また、220人の方が参加した源流ハイキングでは、三峰口駅からまつり会場までの道のりを、山々の紅葉を楽しみながら歩きました。午後には、登山家田部井淳子さんが講演会を行い、ユーモアを交えながら、山の魅力をお話していました。

お知らせ

のページ

☎ ホームページを参照

1 工業統計調査

平成24年工業統計調査を、従業者4人以上のすべての製造事業所を対象に12月31日時点で実施します。この調査は、国内の工業実態を明らかにすることを目的とする統計法に基づいて行う重要な調査です。本年12月下旬から来年1月下旬にかけて、調査員が調査票の記入の依頼や調査票の回収を行うため、対象となる事業所に伺いますので、趣旨をご理解いただき、調

2 こども課からのお知らせです!

児童扶養手当、現況届の提出はお済みですか!?

児童扶養手当受給資格者として認定された方は、毎年8月に受給資格更新のため、現況届の提出が必要となります。ご案内はすでに郵送してありますが、手続きがお済みでない方はお早めにお願います。現況届を提出しないと、8月以降の受給資格について確認できず、手当の支給ができなくなります。なお、所得制限等により支給停止中の方も、現況届の提出が必要となります。

児童扶養手当・ひとり親家庭等医療費の支給要件が一部改正されました!!

児童扶養手当、ひとり親家庭等医療費の支給要件に、「配偶者からの暴力(DV)で「裁判所からの保護命令」が出された場合」が加わりました。支給要件に該当するかどうかについては、下記までお問い合わせください。

☎ こども課児童給付担当

☎ 25-5206

吉田・大滝・荒川総合支所市民福祉課

吉田 ☎ 72-6082

大滝 ☎ 55-0865

荒川 ☎ 54-2395

3

農業委員会委員選挙人名簿 登録申請お忘れなく

毎年1月1日現在で農業委員会委員選挙人名簿を調製しています。この選挙人名簿は、農家のみなさんから1月10日までに提出された登録申請書に基づいて作成しますので、対象となる方は忘れずに申請してください。市内に住所を有する満20歳以上で、次のいずれかに該当する方です。
・1,000平方メートル(10a)以上の農地を耕作している農業経営者の方

毎年1月1日現在で農業委員会委員選挙人名簿を調製しています。

この選挙人名簿は、農家のみなさんから1月10日までに提出された登録申請書に基づいて作成しますので、対象となる方は忘れずに申請してください。

申請ができる方

市内に住所を有する満20歳以上で、次のいずれかに該当する方です。
・1,000平方メートル(10a)以上の農地を耕作している農業経営者の方

4

12月10日(月)～16日(日)は 北朝鮮人権侵害問題啓発週間

前記の農業経営者と同居する親族で、耕作に従事する日数が年間60日以上の方
※申請用紙は郵送、もしくは農家組合、自治会等を通じて12月末日までに配付しますが、届かない場合はご連絡ください。
☎ 農業委員会 25-5231

問題の解決には「拉致は許さない」という国民一人ひとりの声が必要となります。拉致問題に対する関心を一層高めていただき拉致問題を解決していきましょう。

☎ 総務課 22-2251

募集



5 影森公民館 和裁クラブ追加募集

とき 毎週水曜日

午後1時30分～4時

ところ 影森公民館和室

内容 着物が好きな方! 自分で仕立てた着物を着てみませんか? 初心者大歓迎です。

講師 大島初江先生

募集人数 3人

参加費 月2,000円

持ち物 和裁道具

申込 影森公民館 ☎ 22-0777

広告

7 成人を迎える皆さんへ 成人式のご案内

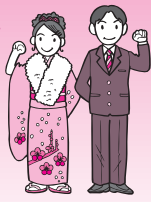

とき 1月13日(日)
午前10時30分開式
(受付は9時30分から)

ところ 文化体育センター
※会場内は土足禁止のため、上履きをご持参ください。

対象 原則として、10月31日現在、市内在住で平成4年4月2日から平成5年4月1日までに生まれた方

内容 開式までのBGMは市内各中学校の校歌です。また、式典では、新成人有志の指揮、ピアノ伴奏により、参加者全員で「旅立ちの日に」を合唱します。

●式典終了後、卒業中学校単位で記念写真の撮影を行います。

第2アリーナ	第1アリーナ
11:20～荒川中・尾田蔭中	11:20～秩父第一中
11:30～吉田中・大田中	11:30～秩父第二中
11:40～高篠中・大滝中	11:40～影森中
11:50～市外等の中学校	

※撮影時間に来られない方は、撮影できませんのでご注意ください。

その他 該当者には案内状を12月中旬に送ります。案内状が届かない場合はお問い合わせください。

●参加する場合に届出が必要な方

- ・11月1日以後の転入者
- ・市外在住の当市出身者

※飲酒されている方のご入場は、お断りいたします。

※ご家族の方も式典にご参加できます。

※開式直前は受付が非常に混雑しますので、お早めにお出かけください。

※駐車場は原谷グラウンドとなりますが、駐車スペースが限られているため、自動車での来場の際は乗り合わせ等でお越しください。

☎生涯学習課 ☎23-2294

広告

6 子育て応援しませんか？ 保育サービスマニュアル

「少しのあいだ子どもを見てくれる人がいれば」「仕事で迎える間に合わないので代わりに行ってくれる人がいれば」というようなことはありませんか？ 秩父ファミリー・サポート・センターは、このような育児の援助を受けた方（依頼会員）と、育児の援助を行いたい方（協力会員）とを結び有償ボランティアの会員組織です。子ども好きな方、協力会員の募集を兼ねた保育サービスマニュアルを実施しますので、ぜひご参加ください。

とき 1月25日(金)～3月21日(木)の間、全9日(計24時間) 午後1時～4時30分ごろ

ところ 福祉女性会館集会所ほか 秩父郡市内在住の方

講師 市立病院医師ほか
参加費 無料
申込 1月11日(金)までに☎にて秩父ファミリー・サポート・センター(秩父市シルバー人材センター内、担当：平沼 ☎21-3311)へ
※詳細な日程等はお問い合わせください。

8 放送大学(4月入学)学生募集
平成25年度第1学期(4月入学)の学生を募集中です。
放送大学は、テレビ等の放送やインターネットを通して学ぶ通信制の大学です。働きながら学んで大学を卒業したい、学びを楽しみたいなど、さまざまな目的で幅広い世代の方が学んでいます。
受付期限 2月28日(木)まで
※無料で資料を送付します。
☎放送大学埼玉学習センター

〒330-0853 さいたま市
大宮区錦町682-2
☎048-650-2611
HP <http://www.ouj.ac.jp>

9 平成25年度 秩父農工科学高等学校 定時制(普通科)生徒募集
秩父地域唯一の定時制高校。高校進学、卒業を断念し働いている方、生涯学習を志す中高年の方の入学大歓迎！ 事前に学校見学を申し込みください。(随時受付)
募集日程 入学願書受付…2月19日(火)・20日(水)、学力検査…3月4日(月)、面接…3月5日(火)
※定員に満たない場合は、3月下旬に欠員補充を実施予定。
☎ 詳しい日程や、申し込み方法など詳細は、県立秩父農工科学高等学校(☎22-3017)へ

広告

10 「ちちぶ俳句賞」作品募集

応募作品 雑詠10句(未発表のもの)
応募資格 当連盟会員のほか、郡市内に居住の俳句愛好者
選者 金子兜太、黒田杏子、森田公司、金子千侍ほか
応募方法 原稿用紙に題名・住所・氏名を必ず記入し、1月15日(火)までに、2,000円(応募料)の郵便小為替を添えて、左記へ郵送してください。

申・問 〒368-0032 熊本町11-16 長島武彦 ☎22-1854



11 第3期温水プールアクアビクス教室

とき 1月18日～3月22日までの毎週金曜日、午前10時～正午(全10回)
ところ 温水プール
内容 ストレッチ運動とプールでのアクアビクス体操

講師 日本水泳連盟公認指導員 市川和子先生

定員 35人(先着順)
参加費 1,000円

申 12月20日(木)午前9時～窓口または ☎にて

問 温水プール ☎22-7411



12 幼児安全法短期講習会

子どもに起こりやすい事故の予防と、応急手当・救命手当の仕方を学びます。

とき 2月16日(土)午後1時～3時
ところ 福祉女性会館

定員 20人
費用 300円(教材費等)

講師 日本赤十字社幼児安全法指導員

申 社会福祉課 ☎25-5204

13 第464回日曜地学ハイキング 長瀬と自然の博物館

とき 12月22日(土)午前10時～午後3時(自然の博物館玄関前集合、長瀬駅解散)

内容 博物館の新展示や企画展「ジオパーク秩父へのいざない」を観覧し、荒川沿いの変成岩と河川地形などを見学します。

持ち物 弁当、飲み物、カメラなど

参加費 100円(保険料資料代)と観覧料(一般200円、高校・大学生100円、20人以上になれば4割引き)

※申し込みは、当日集合場所にて

問 本間岳史

☎048-581-3820

14 秩父で第九を歌う会定期演奏会

とき 12月24日(月)午後2時開演
ところ ミューズパーク音楽堂

内容 クリスマス曲や学校で歌われる馴染みある合唱曲を歌います。

出演 秩父で第九を歌う会(指揮 浅見和弘、村越俊之)

入場料 無料
問 秩父で第九を歌う会 目崎 ☎22-1614

15 秩父郡市俳句連盟 第12回新春俳句短冊展

とき 1月8日(火)～14日(月・祝)午前9時～午後5時(初日は午後1時～5時)

ところ 芸術文化会館

内容 当連盟の会員が、一年間の作品の中から一句を選び、短冊にしたためて展示します。

問 栗原茂次 ☎62-1317

16 手作り凧揚げ教室

とき 12月23日(日・祝) 午前9時30分～正午

ところ ミューズパーク音楽堂

内容 和紙と竹ひごで角凧を作成します。作った凧は持ち帰りできます。「白地のゲイラカイト」プレゼント!

参加費 無料

定員 30人(先着順)

申 ☎にてミューズパーク管理事務所(☎25-1315)へ

飼い主のルール 知っていますか?

- 犬や猫の所有者は、みだりに繁殖させて適正な飼養ができなくなる恐れがある場合には、避妊・去勢手術を受けさせるなどの措置をするように努めなければなりません。
- 犬や猫などの愛護動物を捨てた者は50万円以下の罰金に処せられます。

※この内容は、「動物の愛護及び管理に関する法律」で定められています。

ルールを守って正しく動物を飼いましょう!

問 生活衛生課 ☎25-5202

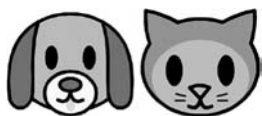

広告

17 第7回ふらわあまつり

地域の方と障がい者の交流を目的に開催します。

とき 12月15日(土)

ところ 午前10時～午後1時30分
ふらわあ事業所
(寺尾2825)

内容 ぽっぽのパン・ラスク、

借金なし大豆味噌、さやかAAO農園の新鮮野菜の販売、地元農家の農産物販売、各種模擬店等

※来場の方全員にプレゼントあり

関 社会福祉法人清心会
ふらわあ事業所 ☎25-3000

18 自衛官採用セミナー

とき 1月10日(木)

ところ 正午～受付開始
坂戸市文化施設「オルモ」

対 象 (東武東上線北坂戸駅東口徒歩1分)
高校生・専門学生・大学

生等
参加費 無料(入退場自由)

関 自衛隊埼玉地方協力本部

秩父地域事務所 ☎22-6157

20 市民スケート教室

とき 1月20日(日)午前9時～午後1時(午前6時30分秩父市役所集合・出発予定)

ところ 長野県軽井沢町風越スケート場

対 象 小学生以上(小中学生は保護者の同伴が必要)

参加費 高校生以上2,500円
小中学生 2,000円

※貸靴利用(500円) 別途負担

指導者 秩父スケート連盟会員

関・関 1月4日(金)までに☎にて秩父スケート連盟事務局 浅見(☎54-2217)へ

※参加者が20人に満たない場合は中止します。

19 芸術文化会館での催し

休館日 月曜日(祝日にあたる場合はその翌日)
開館時間 午前9時～午後5時



とき	内容	会場
毎週金曜日 午前10時～正午	赤岩智恵子 『薔薇の微笑絵画教室』 ※生徒募集中	会議室3
毎週日曜日 午後3時～5時	赤岩智恵子 『こども絵画教室』 ※生徒募集中 (対象: 幼児・小中学生)	会議室
第2日曜日 第3金曜日 午後1時～4時	海野俊雄 『金工教室～手作り作品～』 銀の指輪・小皿等を作ります	会議室

《各種作品展などに
芸術文化会館をご利用ください》

皆さんの作品発表の場や作品制作の活動の場として、展示室・会議室の貸し出しを有料で行っています。

個展、仲間展など各種作品展会場として、ぜひご利用ください。

関 芸術文化会館 ☎22-2406

21 彩の国ふれあいの森の催し

● 栃餅つき

とき 12月23日(日・祝) 午前10時～正午

内容 アク抜きした栃の実を使った餅つき

参加費 1,000円

定員 15人(先着順)

● かんたんランタン作り

とき 1月20日(日)
午前10時～正午

内容 木材とガラス瓶を使ったかんたんランタン作り

参加費 500円

定員 5人(先着順)

関 彩の国ふれあいの森管理事務所
☎56-0026

22 大滝げんきプラザの催し

● 山で遊ぼう4「三十榎氷柱ハイクと秩父うどん」

とき 1月26日(土)～27日(日)(1泊2日。大滝げんきプラザ集合・宿泊)

対 象 一般・小中学生と家族・特別支援学校の児童・生徒と家族

定員 50人(申込順)

参加費 3,700円

内容 三十榎氷柱見学ハイキング、天体観察、うどん作り他

● 秩父市内「あの花」聖地巡礼ハイク(約5km)

とき 1月24日(木)、午前10時15分
分大野原駅集合
対 象 家族・一般

定員 20人(申込順)

参加費 無料

関 どちらも1月4日(金)～大滝げんきプラザ(☎55-0014)へ☎にて

23 みどりの村の催し

● ササカゴ作り

とき 1月13日(日)
午前10時～午後3時

参加費 1,500円(昼食代含)

定員 20人

申込期限 12月28日(金)まで(必着)

● ウサギとのふれあいコーナー

とき 1月13日(日)
午前10時～午後3時

参加費 無料(申込は不要です)

● そば打ち体験

とき 1月20日(日)
午前10時～正午

参加費 1,000円

定員 28人(抽選)

申込期限 1月11日(金)まで(必着)

● みどりの村冬の山歩き(ずばり野鳥観察ですツアール)

とき 1月27日(日)
午前10時～午後1時

参加費 無料

定員 30人(抽選)

申込期限 1月18日(金)(必着)

往復はがき(催し名・全員の住所・氏名・☎・年齢を明記)にて

関 みどりの村管理事務所
〒368-0101 小鹿野町
下小鹿町27 ☎75-3441

たばこのポイ捨て・歩きたばこは止めましょう!

たばこは喫煙所で! 携帯灰皿といっしょにマナーと良心を携帯しましょう

男女共同参画情報



☎市民生活課 ☎25-5200
✉seikatsu@city.chichibu.lg.jp

女性の再就職、応援します！

9月6日、11月1日の2日間、原谷公民館において、埼玉県女性キャリアセンターのキャリアカウンセラーによる「女性のための再就職応援セミナー」を開催しました。結婚や子育てのために仕事を辞めてしまったが、数年後には再就職を希望する女性を対象で、「アピールポイントを見つけよう」、「応募書類準備セミナー」と題し、採用担当者にアピールできる書類の書き方を学びました。具体的には、今までの仕事や家事・育児での経験を振り返り、活動内容、具体的な中身を箇条書きにし、工夫した点や誉められたことを挙げていきます。その中から、自分の長所といえそうな言葉を選び出し、経験・エピソードを盛り込みながら、具体的かつ個性的な自己PRとしてまとめ、応募書類の作成、わかりやすく伝える練習などを行いました。参加した皆さんはとて

○カジメン部門・銀賞



黒澤 真理さん (下影森)
「休日のパパ」

○イクメン部門・銀賞



笹原 真帆さん (黒谷)
「ビュンビュン走る！」

入賞作品

イクメン・カジメン フォトコンテスト

も熱心に講義を受けていました。先ごろ発表された国際通貨基金のレポートによると、日本経済を再生するひとつの方法は、女性の就業率を上げることだそうです。他の先進7カ国並みにすれば、国内総生産は4%拡大すること。これからもこのセミナーを継続し、女性の再就職を応援していきます。

子どもの具合が悪いときの 上手なお医者さんのかかり方



Point① かかりつけ医を持ちましょう

「かかりつけ医」とは身近にいて、気軽に健康相談をしたり、病気の初期的な治療をしてくれるお医者さんのことです。普段の子どもの様子を把握していて、病気だけではなく予防接種などの相談にもものってくれます。必要なときには、適切な病院やお医者さんを紹介してもらえます。

Point② できるだけ診療時間内に 受診しましょう

昼間、子どもの体調がおかしいなと思ったら、早めに受診しましょう。

休日や夜間の救急医療はあくまでも緊急事態に備えるためのものです。診療には医師以外にも検査技師、薬剤師、看護師など多くのスタッフがかかわっています。緊急の場合を除き、体制が整っている通常診療時間内に受診しましょう。

Point③ 休日・夜間に具合が悪くなったときの 救急体制等を知っておきましょう

医師会等の協力で平日夜間小児初期救急診療や休日急患当番医があります。急な病気で困ったら受診しましょう。また、病院へ連れて行こうか迷ったら、小児救急電話相談（電話番号#8000または048-833-7911、相談時間はP.26を参照）をご利用ください。経験豊富な看護師が参考になるアドバイスをしてくれます。

Point④ 子どもの症状、様子のわかる人が 付き添いましょう

いつから具合が悪いのか、発熱や体の痛み、食事の状況、飲ませた薬などの説明をできる人が一緒に行くと診察がスムーズに受けられます。

Point⑤ 診察を受けるときに持っていくと 便利なもの

- ・保険証、母子健康手帳、こども医療費受給資格証等、診察券
- ・体温、症状を書いたメモ、飲んでいた薬、着替え、タオル、紙おむつ、ティッシュペーパー、ビニール袋、おもちゃなど

☎地域医療対策課 ☎22-2279

12・1月の無料相談室

図書館だより

市民生活課の無料相談 ☎25-5200

相談名	とき・ところ
法律	1月10日(木)、17日(木) 10時～15時 秩父市役所(※)
	1月24日(木) 10時～15時 吉田総合支所
	※電話予約が必要。12月20日(木)午前9時から受付、各日先着10人
人権	毎月第2・4水曜 13時～16時 秩父市役所(※)
	12月19日(木) 13時～16時 荒川総合支所
行政 ※時間は いずれも 13時～15時	12月17日(月)、1月21日(月) 秩父市役所(※)
	1月7日(月) 吉田総合支所(振興会館)
	12月17日(月)、1月28日(月) 大滝総合支所
	1月21日(月) 荒川総合支所
市民	第2・4木曜 13時～16時
消費生活(多重債務)	毎週月～金曜日 9時～16時
行政手続	1月8日(火) 13時～15時
登記	12月19日(木)、1月16日(水) 13時～15時
税務	1月7日(月) 10時～12時
不動産	12月20日(木)、1月17日(木) 10時～12時
暴力	12月27日(木)、1月24日(木) 10時～15時
女性	12月25日(火)、1月22日(火) 13時～15時
労務・年金	12月14日(金)、1月11日(金) 13時～15時
公証	第2・4火曜 9時30分～12時

秩父市役所(※)

※秩父市役所の相談会場は歴史文化伝承館です。(消費生活：4階、法律：5階、その他：1階)なお、相談日が祝日の場合はお休みです。

相談名	相談日・内容・問い合わせ
子育て	月～金曜 9時～16時 秩父市子育て支援センター ☎22-7282 ☎22-0723 吉田子育て支援センター ☎77-1145 ☎77-1148
子どもについての心配ごと	月～金曜 8時30分～17時15分 家庭児童相談室(社会福祉課) ☎25-5204
DVについて	月～金曜 8時30分～17時15分 社会福祉課 ☎25-5204 ※吉田・大滝・荒川総合支所市民福祉課でも実施
身体・知的障がい児(者)について	月～金曜 9時～18時 フレンドリー ☎22-7785 ☎22-7055 (身体障がい) ☎22-7045 ☎21-6705 (知的障がい)
精神障がい者について	月～金曜 9時～17時 生活支援センター「アクセス」 ☎24-1025 ☎24-1026
障がい者の就労・生活	月～金曜 9時～18時 秩父障がい者就労支援センター「キャップ」 ☎22-2870
いじめ・不登校等	月～金曜 9時～17時 教育相談室 ☎22-2228
法律	毎月第2・4木曜 13時～16時(要予約) 秩父地域振興センター ☎24-7624
人権	月～金曜 8時30分～17時15分 さいたま地方務局 秩父支局 ☎22-0827
結婚	1/12(土) 13時～16時 ※要予約(先着8人) 場いきがいセンター 秩父市社会福祉協議会 ☎22-1514
心配ごと	1/17(木) 13時～16時 場福祉女性会館
不動産	12/20(木)、1/17(木) 13時～15時 場地場産センター3階 埼玉県宅建協会秩父支部 ☎24-1774
内職	月～金曜 9時～16時 場ジョブプラザちちぶ(地場産センター3階)
職業	月～金曜 9時～17時 場ジョブプラザちちぶ 商工課 ☎24-5222
	第3水曜 10時～16時 場吉田総合支所 ☎25-5208
中小企業者向け金融よろず	1/9(水)13時～16時30分 ※前々日までに☎で要予約 場商工課(地場産センター3階) 商工課 ☎25-5208 (相談：埼玉県信用保証協会)
緊急・雇用労働	12月23日(日・祝) 場商工課(地場産センター3階) ※12月17日(月)17時15分までに☎で要予約 場商工課 ☎25-5208
労働相談・メンタルヘルス(各機関の相談)	●秩父保健所「心の健康相談」 ☎22-3824 電話相談：月～金曜、午前8時30分～午後5時 精神科医師による相談：要予約
	●労働相談センター(さいたま市) ☎048-830-4522 電話相談、産業カウンセラーのメンタルヘルス相談

秩父図書館の催しもの

●ふゆのおたのしみおはなし会
いつものおはなしのほか、なぞなぞやプレゼントもある楽しいおはなし会です。

とき 12月22日(土)午後2時～

●おはなし会

とき 1月12日(土)午後2時～(約40分)

対象 4歳以上の幼児から小学校低学年の児童

●冬休み子ども映画会

とき 12月27日(木)午後1時30分～(約1時間)

上映作品 「にゃーご」「ぶたくんと100ぴきのおおかみ」「きょうはなんてうんがいんだろう」ほか1本
※おはなし会や映画会の会場は2階視聴覚室です。ポイントスタンプを押します。(高校生まで)

荒川図書館の催しもの

●映画会

とき 1月5日(土)午後2時30分～

ところ 荒川公民館軽運動室

上映作品 アニメ「スノーマン」(26分)、「福は内! 鬼は外!」(11分)ほか1本を上映します。

●ピヨピヨタイム

とき 1月8日(火)午前11時～(約30分)

ところ ネットコミュニケーションルーム

対象 幼稚園・保育園に入る前のお子さんと保護者

●おはなし会

とき 1月26日(土)午後2時30分～(約40分)

ところ ネットコミュニケーションルーム

対象 幼稚園・保育園児および小学生と保護者

秩父図書館 (午前10時～午後6時) 上町3-6-27	☎22-0943
荒川図書館 (午前9時～午後5時) 荒川日野66-2	☎54-1034
秩父図書館吉田分館 (午前9時～午後5時) 下吉田6569-1	☎77-1100
秩父図書館大滝分館 (午前9時～午後5時) 大滝945	☎55-0033

※図書館休館日はP.28「くらしのカレンダー」をご覧ください。

かしこい就職方法教えます

働きたい若者(44歳以下)や女性を対象としたカウンセリングを無料で行います。

●キャリアカウンセリング(要予約)

とき 12月19日(木)、1月16日(水)

午前10時～(1人45分、5人まで)

ところ 秩父勤労者福祉センター(国道140号沿い、秩父第一小学校前)

専用受付ダイヤル(キャリアセンターランチ・ジョブナビゲーション事務局) ☎048-601-2229

場商工課 ☎25-5208

労災職業病無料健康相談会

アスベスト、じん肺、振動病、難聴など、労災職業病でお悩みの方のための無料相談会です。

とき ①12月22日(土)・②23日(日・祝)

午前10時～午後4時

ところ ①荒川公民館 いきいき余暇利用室

②大滝公民館 会議室

次のような症状はありませんか？

- ・せきや痰が続く(ほこりを吸い込む仕事をしていた方)
- ・手のしびれ、冷たい。寒いときは指先が白くなる(チェーンソーや削岩機、電動のこぎりなど振動工具を使った方)
- ・テレビの音が大きすぎると家族に言われる。耳鳴りがひどい(騒音がひどい職場で働いた方)

気になる症状がありましたらお気軽にご相談ください。

場全日本建設交運一般労働組合 埼玉県本部 担当 濱田 ☎080-1293-0807

担当部署が不明の場合や“緊急”の場合は、「おさがるコール」へご連絡を!

☎26-1133 (専用電話)

吉田保健センター ☎77-1112

■乳幼児健診 13:00~13:45受付

日12月14日(金)	内4か月児健診 (H24.7・8月生) 10か月児健診 (H24.1・2月生)
日1月18日(金)	内1歳6か月児健診 (H23.5・6月生) 3歳児健診 (H21.8・9月生)

持 母子健康手帳、健診アンケート

■2歳児歯科健診

日1月18日(金)13:00~13:45受付

対 平成22年11月~12月生まれ

内 歯科健診、ブラッシング指導、フッ素塗布等

■育児相談・健康相談

日1月8日(火)9:30~10:30受付

内 育児相談、身長・体重測定、健康相談

■予防接種

持 母子健康手帳、予診票、必要に応じて診断書

○BCG

日12月14日(金)13:15~14:00受付

対 生後3か月~6か月未満 (3か月間)

※接種期間の3か月間に受けられない場合はお問い合わせください。

大滝保健センター ☎55-0102

■育児相談・健康相談

日12月18日(火)9:30~10:30受付 場 大滝総合支所内

内 育児相談、身長・体重測定、健康相談

荒川保健センター ☎54-2231

■乳幼児健診 13:00~13:45受付

日1月16日(水)	内4か月児健診 (H24.8・9月生) 10か月児健診 (H24.2・3月生)
-----------	--

持 母子健康手帳、健診アンケート

■育児相談

日1月7日(月)9:30~10:30受付

内 育児相談、身長・体重測定

■予防接種

持 母子健康手帳、予診票、必要に応じて診断書

○BCG

日1月16日(水)13:15~14:00受付

対 生後3か月~6か月未満 (3か月間)

※接種期間の3か月間に受けられない場合はお問い合わせください。

■健康相談

日12月12日(水)、1月9日(水)13:30~14:30受付

内 健康相談、血圧測定等 持 健康手帳



美しく紅葉した秩父の山々を眺めると、
贅沢なところに住んでいるんだなあとしみ
じみ感じます。紅葉の代表格といえればカエ
デです。万葉集では「かへるで」と記して
あり、葉が蛙の手に似ていることに由来す
るのだとか。昔も今も、日本人の心を捉え
てきた樹です。

最近、秩父の山にあるカエデの樹液や
葉などを使った食品が秩父の新たな特産品
として注目されています。豊かな森を育み、
人の営みに潤いのちの樹。
カエデを筆頭に、森林
資源を活用した地場産
業がさらに盛んになり、
市内の商店が蛙の手も
借りたいくらい(っ)
忙しく賑わうことを期
待してやみません。

四季彩々

しづかみん

休日急患当番医

(藤岡局0274)

12月16日	医師会休日診療所 (内・小) 南須原医院 (内・外) 秩父市立病院(※) 篠塚病院	熊木町 長瀬町 桜木町 藤岡市篠塚	☎23-8561 ☎66-2038 ☎23-0611 ☎23-9261
12月23日	医師会休日診療所 (内・小) 秩父脳外科内科クリニック (脳外・内) 秩父病院(※) 光病院	熊木町 永田町 和泉町 藤岡市本郷	☎23-8561 ☎21-2330 ☎22-3022 ☎24-1234
12月24日	医師会休日診療所 (内・小) 原野野病院 鬼石病院	熊木町 小鹿野町 皆野町 藤岡市鬼石	☎23-8561 ☎72-8088 ☎62-6300 ☎52-3121
12月30日	本間医院 (内・小・リウマチ) 伊古田小児科医院 (小) 秩父市立病院(※) 藤岡総合病院	小鹿野町 皆野町 桜木町 藤岡市宮本町	☎75-0020 ☎62-4585 ☎23-0611 ☎22-3311
12月31日	松本クリニック (内) 大谷津医院 (内・小) 皆野野病院 篠塚病院	日野田町 阿保町 皆野町 藤岡市篠塚	☎22-3000 ☎22-6329 ☎62-6300 ☎23-9261
1月1日	石塚クリニック (内・呼) 片田医院 (外・内) 秩父市立病院(※) 光病院	大野原 下影森 桜木町 藤岡市本郷	☎22-6122 ☎22-1801 ☎23-0611 ☎24-1234
1月2日	秩父病院(※) 鬼石病院	和泉町 藤岡市鬼石	☎22-3022 ☎52-3121
1月3日	あらいクリニック (内・小) 関根医院 (内・胃・外) 秩父市立病院(※) くすの木病院	本町 日野田町 桜木町 藤岡市旭町	☎25-2711 ☎23-0777 ☎23-0611 ☎24-3111
1月6日	医師会休日診療所 (内・小) 横田内科・呼吸器科クリニック (内・呼) 秩父病院(※) 藤岡総合病院	熊木町 小鹿野町 和泉町 藤岡市宮本町	☎23-8561 ☎72-7447 ☎22-3022 ☎22-3311
1月13日	医師会休日診療所 (内・小) 秩父生協病院 (内・小) 秩父病院(※) 篠塚病院	熊木町 阿保町 和泉町 藤岡市篠塚	☎23-8561 ☎23-1300 ☎22-3022 ☎23-9264
1月14日	医師会休日診療所 (内・小) 長瀬医新クリニック (内・外・泌) 皆野野病院 光病院	熊木町 長瀬町 皆野町 藤岡市本郷	☎23-8561 ☎66-1000 ☎62-6300 ☎24-1234

※休日診療所以外の診療時間:午前9時~午後6時(藤岡市を除く)
ただし、(※)印の病院は午後6時以降に来院する場合、あらかじめ☎で確認のうえ受診してください。

※医師会休日診療所の診療時間:午前10時~午後5時

※詳しくは秩父郡市医師会・藤岡多野医師会の☎にて確認できます。

※医療機関の都合で変更になることがあります。秩父消防本部(☎21-0119)でご確認ください。

平日夜間小児初期救急

曜日	病院名	電話
月曜	あらいクリニック	☎25-2711
水・金曜	秩父病院	☎22-3022
火・木曜	秩父市立病院	☎23-0611

受付時間 午後7時30分~午後10時(祝日は行いません。)
※電話で確認してから受診してください。

埼玉県小児救急電話相談

電話番号 #8000(シャープ8000番) ※NTTプッシュ回線の場合
048-833-7911 ※IP・ひかり・ダイヤル回線の場合
相談時間 月~土曜:午後7時~翌午前7時
日曜・祝日・年末年始:午前9時~翌午前7時

いまいま健康・すくすく子育て

保健センターだより



各保健センター共通のお知らせ

■指定医療機関で受けられる検診（個別検診：胃がん・子宮がん・歯周疾患検診）および大腸がん検診の申し込み

各保健センターの窓口で随時受け付けています。
（受付時間8：30～17：15、土・日・祝日を除く）

健康カレンダーをご覧ください。

■がん検診推進事業（乳がん・子宮頸がん・大腸がん検診の無料クーポン券）の有効期間について

平成24年度「がん検診推進事業（乳がん・子宮頸がん・大腸がん検診）」を実施しています。該当者には検診手帳とともに無料クーポン券を配布済みです。

無料クーポン券の有効期間は平成25年1月31日(木)までです。検診がお済みでない方は早めに受けましょう。

■秩父市言語教室「えがおの会」

日 1月24日(木)13：30～15：30 場 影森公民館

脳血管疾患等の後遺症により、「話す」「読む」「書く」「聴いて理解する」などでお困りの方と家族

内 歌やゲーム、口の体操、参加者同士でのコミュニケーション等 各保健センターへ

■はつらつ筋力アップ教室

対 40歳以上の方 定 30人 場 いきがいセンター

内 運動指導員による軽体操やストレッチ等（全6回）

日 1月10日～2月14日の毎週木曜日、13：30～15：30

申 12月17日(月)～25日(火)9：00～17：00（土・日・祝日を除く）に、電話で秩父保健センターへ

※定員を超えた場合は抽選となります。（この教室に初めて参加する方優先）

■指定医療機関で受けられる個別予防接種

【四種混合】

11月から四種混合ワクチンの定期接種が導入され、以下の指定医療機関で受ける個別接種になります。

四種混合ワクチンは、三種混合ワクチン（ジフテリア・百日咳・破傷風）に不活化ポリオワクチンを混合したものです。乳幼児が百日咳にかかるると重症化するおそれがあるので早めに接種をしましょう。

○対象者：平成24年8月以降生まれた方（初回接種は生後3か月に達した日から生後1歳に達するまでの期間を標準的な接種期間とする。）

○回数：4回

- ・初回…3回接種（20日～56日までの間隔で接種）
- ・追加…1回接種（初回3回目を接種した日から1年～1年6か月の間に接種）

○指定医療機関は、下記のとおりです

・浅海医院	・あさひ診療所	・新井医院
・あらいくリニック	・荒船医院	・石塚内科胃腸科医院
・石塚クリニック	・伊藤医院	・井上皮膚科医院
・大谷津医院	・荻原医院	・倉林医院
・倉林外科胃腸科医院	・近藤医院	・鈴木内科眼科クリニック
・秩父市大滝国保診療所	・秩父市立病院	・南須原医院
・野田医院	・本間医院	・水野医院
・横田内科呼吸器科クリニック	・高橋内科クリニック	・長瀬医新クリニック
・虹の橋クリニック	・三上医院	

【麻しん風しん】

第1期…1歳～2歳未満

第2期…小学校就学前の1年間（H18.4.2生～H19.4.1生）

※第2期該当者が無料で接種を受けられるのは、平成25年3月30日(土)までです。早めに接種をしましょう。

■単独不活化ポリオワクチン予防接種について

○4回目の追加接種は平成24年10月23日より有効性と安全性が確認されたので、接種を受けることができます。

■すこやか相談 ※予約制・個別相談

場 各保健センター

対 お子さんのしつけ、ことば、その他発達や子育てに心配・不安のある方

申 各保健センターへ電話にて

※詳しい日時は相談のうえお知らせします。

■ソーシャルクラブ（まごころの会）

こころに病気をもつ方の、自立や社会復帰を目指したグループ活動です。

対 精神に障がいのある市民の方

内 料理やスポーツ、室内ゲームなど

場 秩父保健センター 各保健センターへ

■愛の献血にご協力を

と き	実施時間	ところ（主催団体）
12月20日(木)	10：00～11：00	秩父県土整備事務所
1月17日(木)	10：00～11：30 12：45～16：00	歴史文化伝承館前駐車場 （秩父献血推進協議会）

※急な変更もありますので事前に確認をお願いします。

秩父保健センター ☎22-0648

※駐車場が満車の場合は第2駐車場をご利用ください

■乳幼児健診 13：00～13：45受付

日 1月10日(木)	内 3歳児健診（H21.9月生）
1月23日(水)	4か月児健診（H24.8月生）
1月29日(火)	10か月児健診（H24.3月生）
1月30日(水)	1歳6か月児健診（H23.6月生）

持 母子健康手帳、健診アンケート

■育児相談

日 12月14日(金)、1月15日(火)9：30～10：30受付
（相談希望者は10：15まで）

内 育児相談、身長・体重測定

■2歳児歯科健診

日 1月17日(木)13：15～14：00受付

内 歯科健診、ブラッシング指導、フッ素塗布等
（希望者のみ、計測・育児相談）

対 平成22年11月～12月生まれ、平成23年1月生まれ

申 1月10日(木)までに秩父保健センターへ電話または窓口にて

■両親学級

日 1月21日(月)・27日(日)・31日(木)13：00～13：15受付

内 健康カレンダーP.10をご覧ください。

対 妊娠5か月を過ぎた初回妊婦さんとその家族（夫・祖父母）

申 1月11日(金)までに秩父保健センターへ電話または窓口にて

■予防接種

持 母子健康手帳、予診票、必要に応じて診断書

○三種混合

日 1月7日(月)・2月5日(火)13：30～14：15受付

対 生後3か月～7歳6か月未満

○BCG

日 12月25日(火)、1月25日(金)13：30～14：15受付

対 生後3か月～6か月未満（3か月間）

※接種期間の3か月間に受けられない場合はお問い合わせください。

くらしのカレンダー



12月の納税 ☎ 収納課 22-2210

納期限 12/25(火)	●固定資産税 第3期
	●国民健康保険税 第6期

納期限内の納付にご協力をお願いします。
口座振替をご利用の方は、納期限の日に振り替えますので預貯金の残高をご確認ください。

2012年12月号

日	月	火	水	木	金	土
12/9 休日窓口 休館：大滝	10 荒川 育児相談 秩父 税務相談 荒川 行政相談 休館：秩父 荒川 吉田	11 秩父 公証相談 秩父 行政手続相談	12 秩父 4か月児健診 荒川 健康相談 秩父 人権相談	13 平日夜間窓口 秩父 乳・子宮頸がん検診 秩父 健康相談 秩父 市民相談	14 秩父 育児相談 吉田 4か月・10か月児健診 吉田 BCG予防接種 秩父 労務・年金相談	15 休日窓口 休館：大滝
16 休日窓口 休館：大滝	17 秩父 行政相談 大滝 行政相談 休館：秩父 荒川 吉田	18 秩父 10か月児健診 秩父 おいしーヘルシー料理教室 大滝 育児・健康相談	19 ふらっと市長室 (P.5参照) 秩父 1歳6か月児健診 秩父 登記相談 荒川 人権相談	20 言語教室 秩父 法律相談 秩父 不動産相談	21	22 休日窓口 休館：大滝
23 天皇誕生日 最終日曜窓口 休館：吉田 大滝	24 振替休日 休日窓口 休館：荒川 吉田 大滝	25 秩父 BCG予防接種 秩父 公証相談 秩父 女性相談 休館：秩父	26 秩父 人権相談	27 平日夜間窓口 秩父 市民相談 秩父 暴力についての相談	28	29 (年末納税窓口) 休日窓口 休館：秩父 荒川 吉田 大滝
30 (年末納税窓口) 休日窓口 休館：秩父 荒川 吉田 大滝	31 休館：秩父 荒川 吉田 大滝	1/1 元日 休館：秩父 荒川 吉田 大滝	2 休日窓口 休館：秩父 荒川 吉田 大滝	3 休日窓口 休館：秩父 荒川 吉田 大滝	4	5 休日窓口 休館：大滝
6 休日窓口 休館：大滝	7 秩父 三種混合予防接種 荒川 育児相談 秩父 税務相談 吉田 行政相談 休館：秩父 荒川 吉田	8 吉田 育児・健康相談 秩父 公証相談 秩父 行政手続相談	9 荒川 健康相談 秩父 人権相談	10 平日夜間窓口 秩父 3歳児健診 秩父 法律相談 秩父 市民相談	11 秩父 労務・年金相談 休館：大滝	12 休日窓口 休館：大滝
13 休日窓口 休館：大滝	14 成人の日 休日窓口 休館：荒川 吉田 大滝	15 秩父 育児相談 休館：秩父	16 秩父 乳・子宮頸がん検診 荒川 4か月・10か月児健診 荒川 BCG予防接種 秩父 登記相談	17 秩父 2歳児歯科健診 秩父 法律相談 秩父 不動産相談	18 吉田 1歳6か月・3歳児健診 吉田 2歳児歯科健診	19 休日窓口 休館：大滝

平日夜間・最終日曜・休日窓口(歴史文化伝承館1階)

※歴史文化伝承館西側入口をご利用ください。

12月の最終日曜日窓口は23日です。また、12月31日(月)、1月1日(火・祝)は、休日窓口を行いませんのでご注意ください。

平日夜間窓口	最終日曜窓口	休日窓口
午後5時15分～7時15分 (第2、第4木曜日)	午前8時30分～正午 午後1時～5時	午前8時30分～正午 午後1時～5時
市民課・保険年金課・こども課・収納課		市民課
①戸籍の届書の預かり ②戸籍謄本、住民票の写し、所得課税証明書等の発行 ③印鑑登録および印鑑証明書の発行 ④納税と納税相談の受付 ⑤死亡届に関する業務 ⑥転入、転出、転居届等の受付 ⑦国民健康保険、国民年金、高齢者医療等に関する業務 ⑧保育所、児童手当、子育て支援等に関する業務 ⑨パスポート(旅券)交付業務(最終日曜窓口では午前9時～正午、午後1時～4時30分) ⑩住民基本台帳カード(電子証明書を除く)に関する業務		①戸籍の届書の預かり ②住民票の写し、所得課税証明書等の発行 ③印鑑証明書の発行(印鑑登録は行いません。) ④市への納入金の預かり(市税等、水道料、墓地使用料等) ⑤火葬許可証の発行業務
☎市民課 22-5348	☎保険年金課 25-5201	
☎収納課 22-2210	☎こども課 25-5206	

保健センターの催し・健診など(1段階)

■P.26、27「保健センターだより」や、3月号と合わせて配布した「秩父市健康カレンダー」もご覧ください。

市民生活課の無料相談室(2段階)

秩父 歴史文化伝承館 吉田 吉田総合支所
大滝 大滝総合支所 荒川 荒川総合支所

●消費生活相談(多重債務)

☎毎週月～金曜日(午前9時～午後4時)

☎歴史文化伝承館4階

☎市民生活課 ☎25-5200

■その他の相談はP.25「無料相談室」をご覧ください。

図書館休館日(最下段)

秩父 秩父図書館 吉田 吉田分館
大滝 大滝分館 荒川 荒川図書館

■P.25「図書館だより」もご覧ください。

この市報は環境に配慮し古紙・リサイクル配合率70%以上の紙を使用しています。